

账号风控平台

操作指南

产品文档

腾讯云

【版权声明】

©2013-2023 腾讯云版权所有

本文档著作权归腾讯云单独所有，未经腾讯云事先书面许可，任何主体不得以任何形式复制、修改、抄袭、传播全部或部分本文档内容。

【商标声明】

及其它腾讯云服务相关的商标均为腾讯云计算（北京）有限责任公司及其关联公司所有。本文档涉及的第三方主体的商标，依法由权利人所有。

【服务声明】

本文档意在向客户介绍腾讯云全部或部分产品、服务的当时的整体概况，部分产品、服务的内容可能有所调整。您所购买的腾讯云产品、服务的种类、服务标准等应由您与腾讯云之间的商业合同约定，除非双方另有约定，否则，腾讯云对本文档内容不做任何明示或模式的承诺或保证。

文档目录

操作指南

用户管理目录

- 新建用户目录

- 切换用户目录

- 设置默认用户目录

- 编辑用户目录

- 删除用户目录

用户管理

属性自定义

- 新建自定义属性

- 编辑自定义属性

- 查看自定义属性

- 删除自定义属性

新建用户

- 查看用户详情

- 编辑用户属性

- 删除用户

- 重置密码

- 冻结锁定用户

- 用户组管理

应用管理

- 新建应用

- 应用配置

认证管理

通用认证源

- 新建认证源

- 账号密码认证

- 短信 OTP 认证

- 邮箱 OTP 认证

- 编辑认证源

- 账号密码认证

- 短信 OTP 认证

- 邮箱 OTP 认证

- 测试认证源

- 关闭和删除认证源

审计管理

个性化设置

域名设置

模板设置

短信模板

邮箱模板

操作指南

用户管理目录

新建用户目录

最近更新时间：2023-12-22 11:42:07

操作场景

用户目录是账号风控平台的一级目录，所有的用户数据、自定义属性数据、应用数据、认证源数据均以用户目录隔离。在首次使用账号风控平台前，需要首先创建用户目录，平台支持配置多个用户目录。

操作步骤

1. 登录 [账号风控平台](#)，在左侧导航栏选择**概览**，进入概览页面。
2. 如果是首次登录账号风控平台，且没有创建过用户目录。可以单击**立即创建**体验一键创建功能，该功能自动创建 Demo 数据，包括应用，认证源等信息。
3. 在概览页面，单击界面右上方的**新建用户目录**，弹出新建用户目录弹窗。

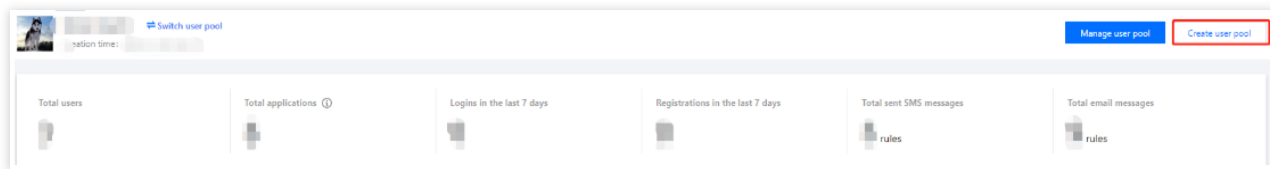

4. 在新建用户目录弹窗，填写相关信息后，单击**确定**，即可完成新建用户目录。

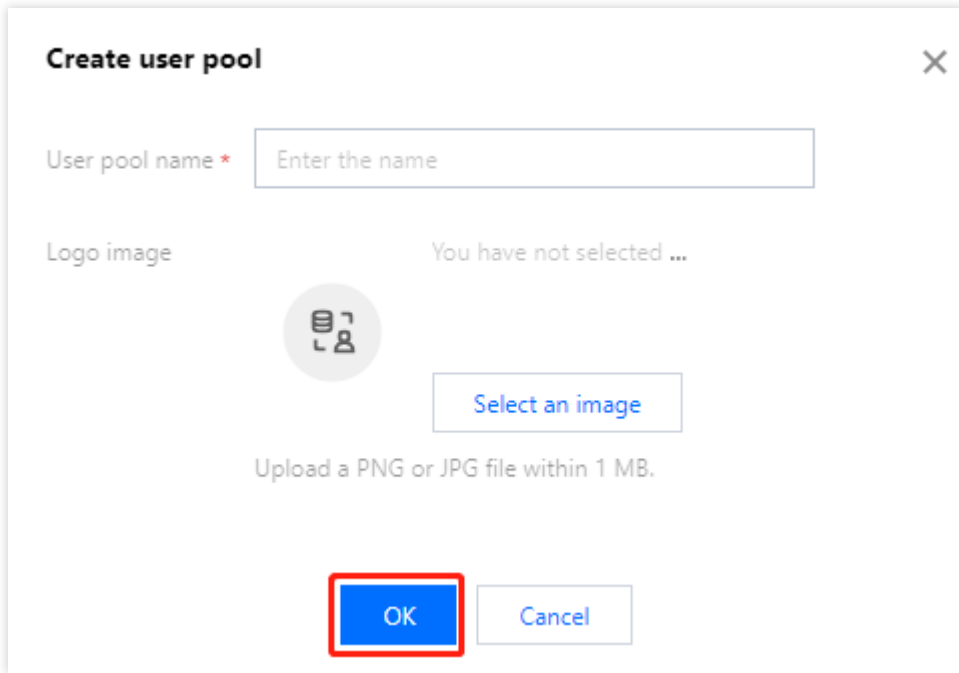

参数说明：

用户目录名称：名称不能为空且不能重复，不能超过128个字符。

Logo 图片：支持 png 或 jpg 格式文件，大小 1MB 以内。

切换用户目录

最近更新时间：2023-12-22 11:42:08

操作场景

账号风控平台支持多个用户目录，如果管理员需要对不同的用户目录进行管理和配置，可通过切换用户目录来完成。

操作步骤

1. 登录 账号风控平台，在左侧导航栏选择**概览**，进入概览页面。

2. 在概览页面，可以通过如下两种方式切换目录：

方式1：单击界面左上方的**切换用户目录**，选择需要切换的目录。

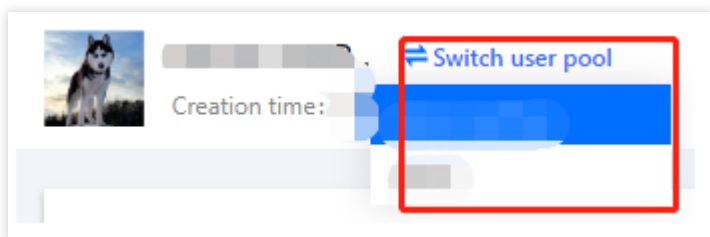

方式2：单击界面右上方的**管理用户目录**，进入用户目录管理详情页面，选择需要切换的目录。

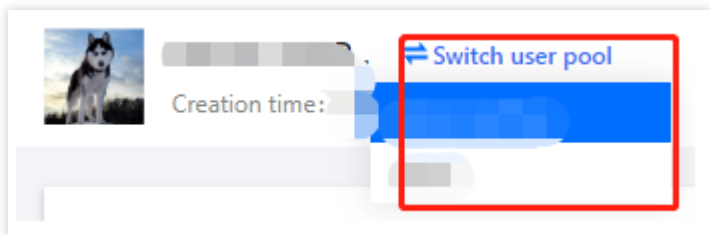
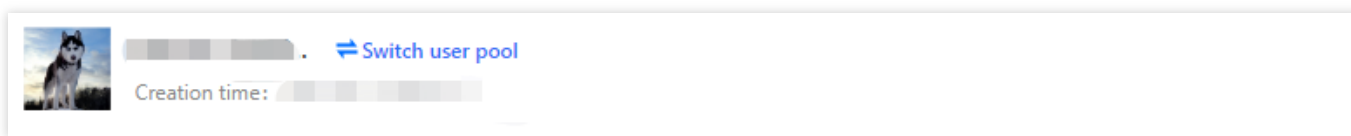

设置默认用户目录

最近更新时间：2023-12-22 11:42:07

操作场景

账号风控平台支持多个用户目录，如果管理员有优先需要管理的用户目录，可通过设置默认用户目录完成。设置成功后，管理员在每次登录时，会默认进入已设置的用户目录。

操作步骤

1. 登录 [账号风控平台](#)，在左侧导航栏选择**概览**，进入概览页面。
2. 在概览页面，单击界面右上方的**管理用户目录**，进入用户目录管理详情页面。

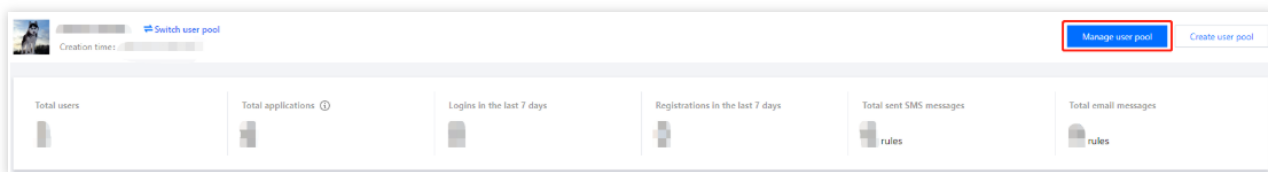

3. 在用户目录管理详情页面，单击

后，单击**设置为默认用户目录**。

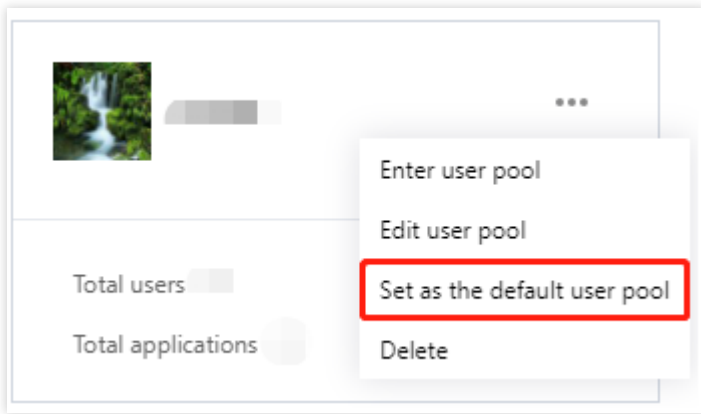

4. 在“确认设置”弹窗中，单击**确定**，即可完成设置默认用户目录。

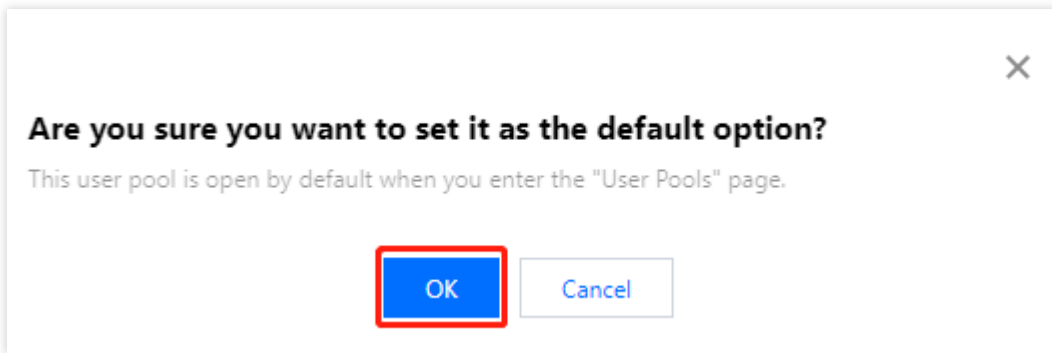

编辑用户目录

最近更新时间：2023-12-22 11:42:07

操作场景

用户目录新建成功后，可修改用户目录信息，如用户目录名称、Logo 图片等。

操作步骤

1. 登录 [账号风控平台](#)，在左侧导航栏选择**概览**，进入概览页面。
2. 在概览页面，单击界面右上方的**管理用户目录**，进入用户目录管理详情页面。

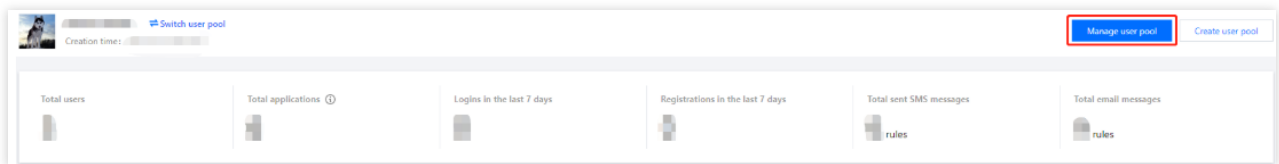

3. 在用户目录管理详情页面，单击

后，单击**编辑用户目录**。

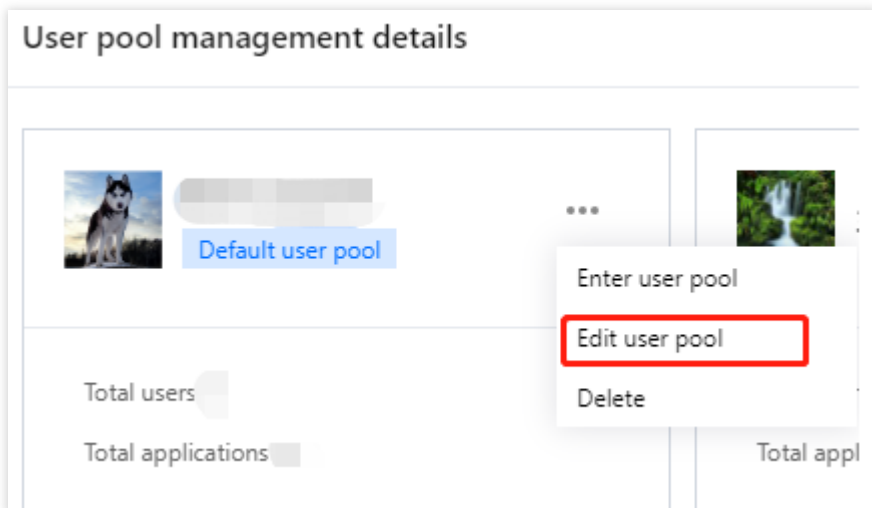

4. 在编辑用户目录弹窗中，编辑用户目录信息后，单击**确定**。

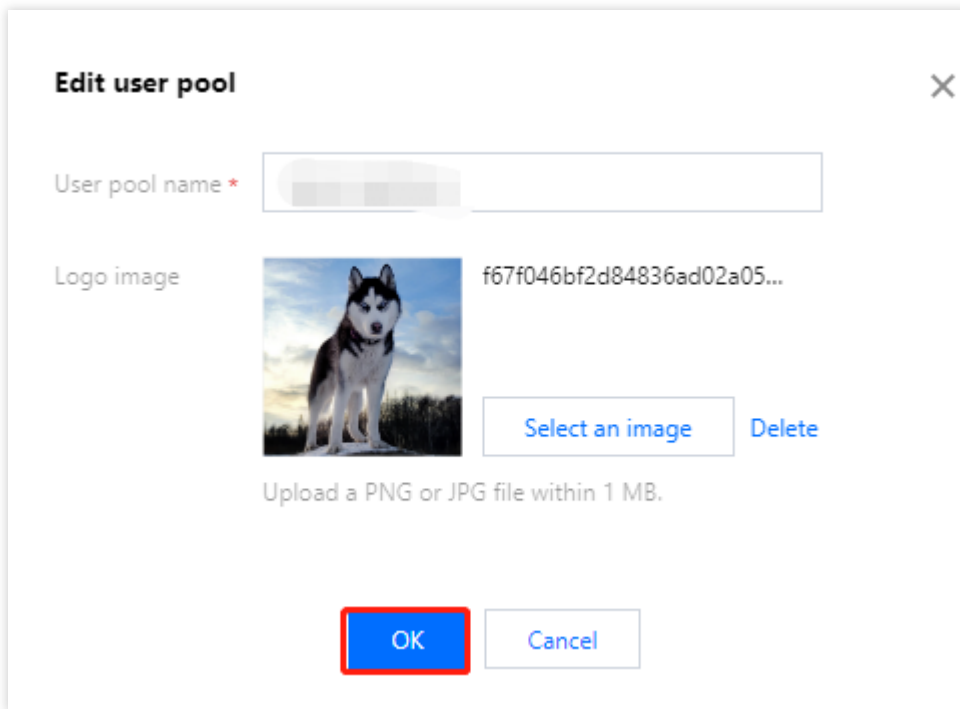

参数说明：

用户目录名称：名称不能为空且不能重复，不能超过128个字符。

Logo 图片：支持 png 或 jpg 格式文件，大小 1MB 以内。

删除用户目录

最近更新时间：2023-12-22 11:42:07

操作场景

账号风控平台支持多个用户目录，如果管理员不需要其中的一个或多个用户目录，可通过删除用户目录完成。

注意：

删除用户目录，将会删除用户目录下所有数据，包括用户，自定义属性，用户组，应用，认证源等全部信息，请谨慎操作。

前提条件

删除用户目录前，需要关闭已开启的应用后才能进行删除。

操作步骤

1. 登录 [账号风控平台](#)，在左侧导航栏选择**概览**，进入概览页面。
2. 在概览页面，单击界面右上方的**管理用户目录**，进入用户目录管理详情页面。

3. 在用户目录管理详情页面，单击

后，单击**删除**。

说明：

如果用户在账号中心的 [安全设置页面](#) 开启了操作保护，在删除用户目录操作时，会对身份进行二次验证。在二次验证通过的半个小时内，再次删除不会再进行二次认证。

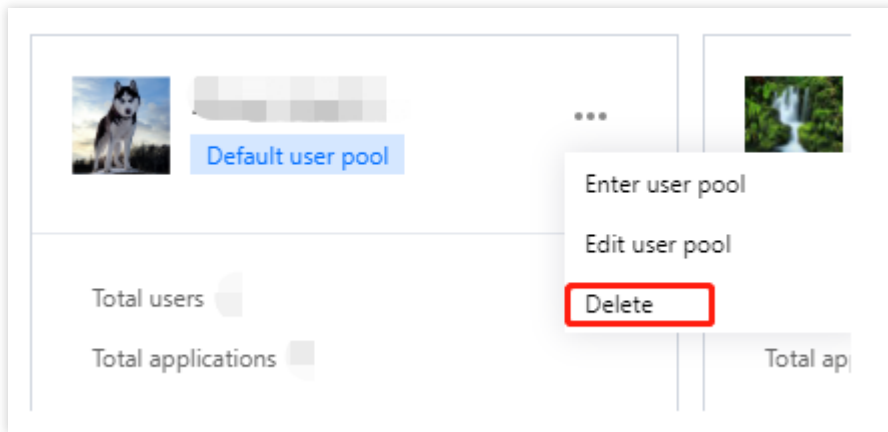

4. 在“确认删除”弹窗中，单击**确定**，即可完成删除用户目录。

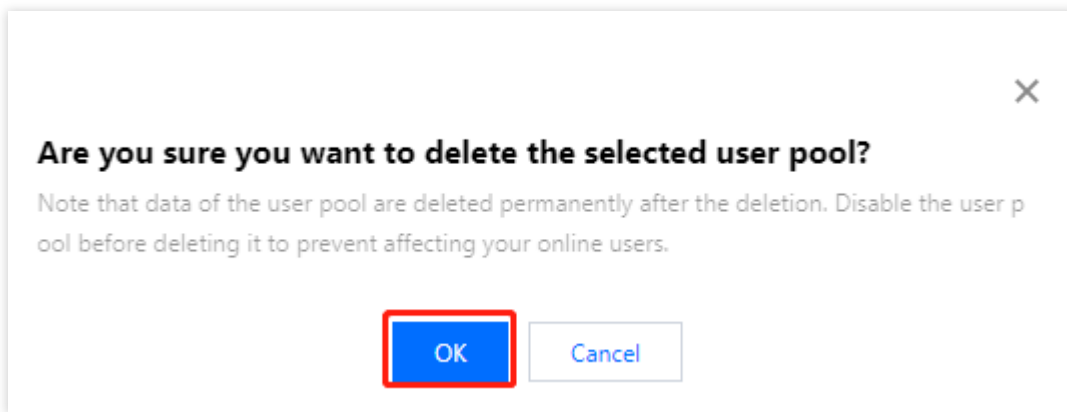

用户管理

属性自定义

新建自定义属性

最近更新时间：2023-12-22 11:42:07

操作场景

在创建完成用户目录后，您可以进行新建自定义属性的操作。

说明：

自定义属性为租户提供给用户属性模型的定义功能，包括内置属性、预置属性、自定义属性，支持用户自定义属性。内置属性不可修改和删除，预置属性、自定义属性支持修改和删除，用户数据一旦产生，相关联的预置属性、自定义属性即不可以修改，请谨慎操作。

操作步骤

1. 登录 [账号风控平台](#)，在左侧导航栏，选择 **用户管理 > 属性自定义**，进入属性自定义页面。
2. 在属性自定义页面，单击**新建属性**，弹出新建属性弹窗。

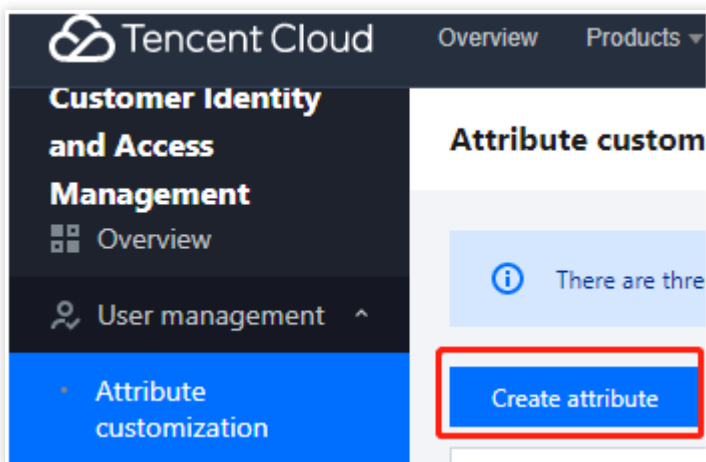

3. 在新建属性弹窗中，填写属性基本信息后，单击**确定**，即可添加成功，如有需要还可以添加属性的正则表达式和错误提示。

Create attribute field ✕

* Attribute name

* Attribute label

* Field Type

Data masking rules

Regex ▲

Regular Expression

Error

编辑自定义属性

最近更新时间：2023-12-22 11:42:07

操作场景

自定义属性添加成功后，可修改自定义属性信息，如属性字段、正则表达式、错误提示等。

说明：

内置属性不支持编辑，预置属性、自定义属性支持编辑。

操作步骤

1. 登录 [账号风控平台](#)，在左侧导航栏，选择[用户管理](#) > [属性自定义](#)，进入属性自定义页面。
2. 在属性自定义页面，单击**编辑**。

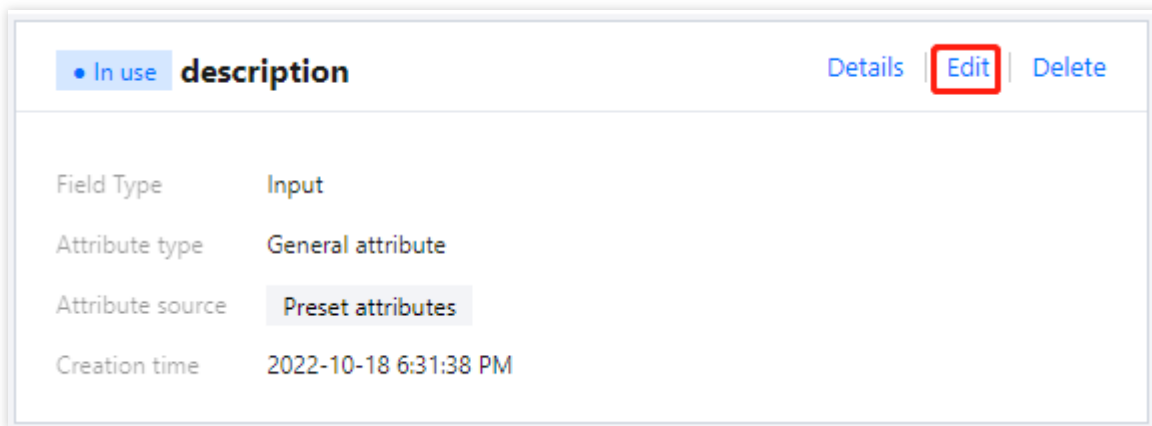

3. 在编辑属性弹窗，编辑属性信息后，单击**确定**。

Edit attribute fields ✕

* Attribute name

* Attribute label

* Field Type

Data masking rules

Regex ▲

Regular Expression

Error

查看自定义属性

最近更新时间：2023-12-22 11:42:07

操作场景

自定义属性添加成功后，可查看自定义属性信息，如属性字段、正则表达式、错误提示等。

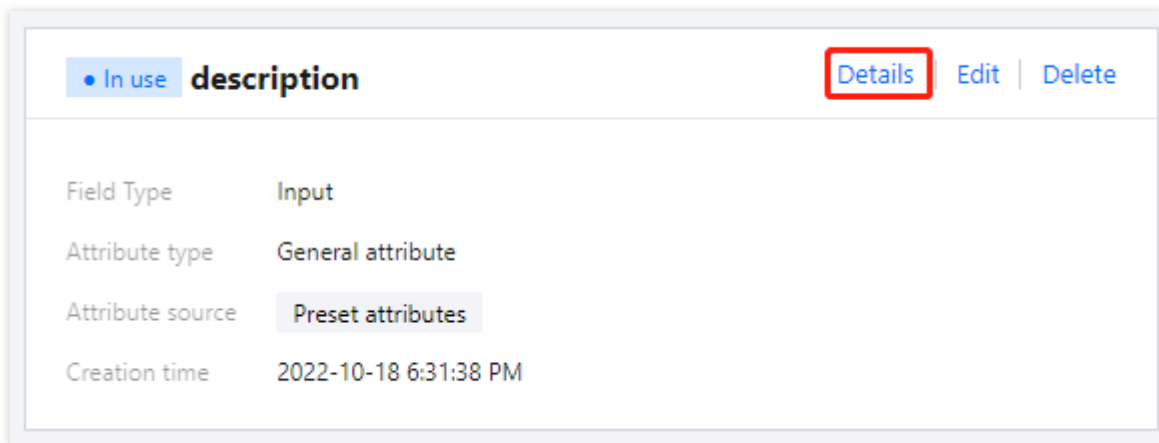

操作步骤

1. 登录 [账号风控平台](#)，在左侧导航栏，选择[用户管理](#) > [属性自定义](#)，进入属性自定义页面。
2. 在属性自定义页面，单击[详情](#)。

3. 在查看字段属性弹窗中，可以查看字段属性详情。

Check attribute field details ✕

Attribute name	description 
In Use	• In use
Field Type	Input
Attribute type	General attribute
Attribute source	Preset attributes
Creation time	2022-10-18 18:31:38
Attribute label	description 
Regular Expression	-
Error	-

删除自定义属性

最近更新时间：2023-12-22 11:42:07

操作场景

自定义属性添加成功后，可删除自定义属性信息，如属性字段、正则表达式、错误提示等。

说明：

内置属性不支持删除，预置属性、自定义属性支持删除。

操作步骤

1. 登录 [账号风控平台](#)，在左侧导航栏，选择 **用户管理 > 属性自定义**，进入属性自定义页面。
2. 在属性自定义页面，单击 **删除**。

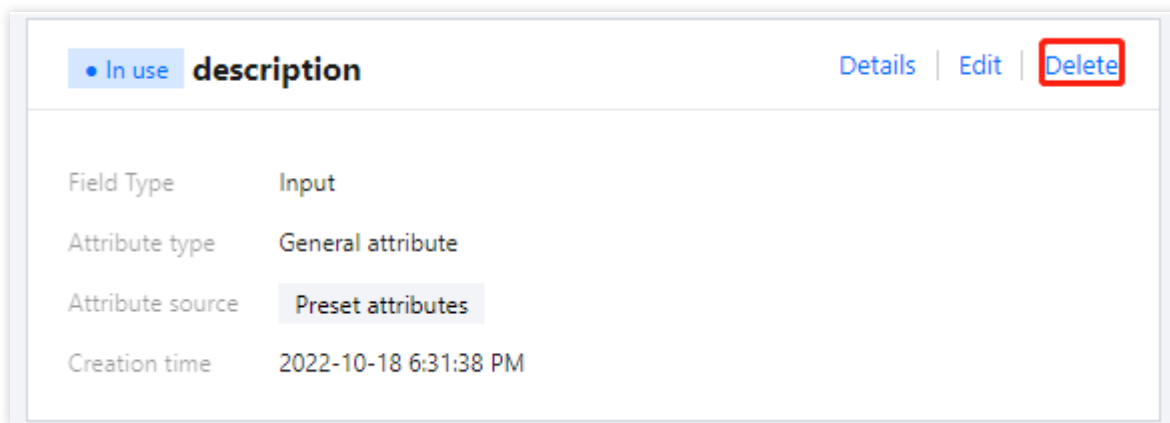

3. 在确认删除弹窗中，单击 **确定**，即可删除选中的属性。

注意：

删除后，该自定义属性的数据将无法恢复，请在未启用属性状态下谨慎操作，以免影响线上用户使用。

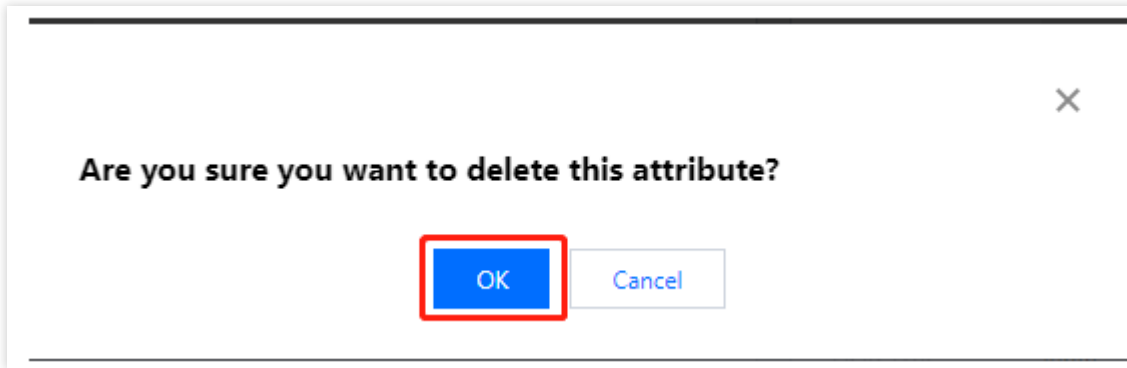

新建用户

最近更新时间：2023-12-22 11:42:07

操作场景

在用户目录及自定义属性创建完成后，您可以进行新建用户的操作。

操作步骤

1. 登录 [账号风控平台](#)，在左侧导航栏，选择**用户管理 > 用户管理**，进入用户管理页面。
2. 在用户管理页面，单击**新建用户**，弹出新建用户弹窗。

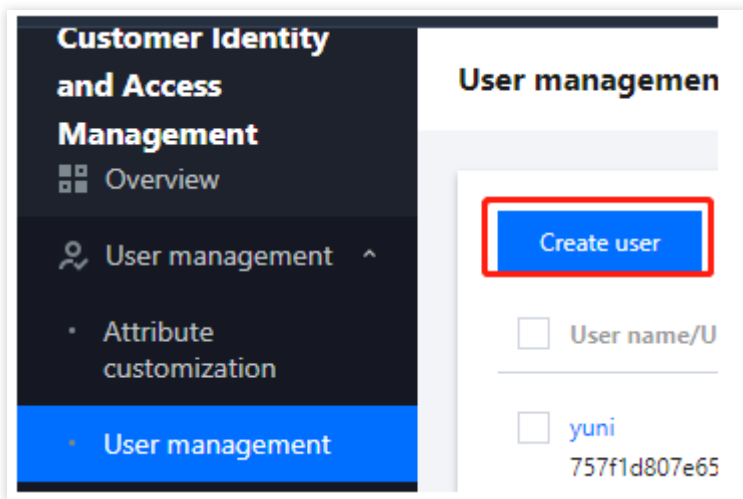

3. 在新建用户弹窗中，填写用户基本信息后，单击**确定**，即可添加成功。

说明：

新建用户默认状态为未启用，新用户登录后，状态将变为正常。

Create user ✕

userName *

nickname

email *

Password * 

Phone nu...

userGroup

birthdate 

address

input

phone

emails

查看用户详情

最近更新时间：2023-12-22 11:42:07

操作场景

用户添加成功后，可查看用户详情信息，如基本信息、所属用户组等。

操作步骤

1. 登录 [账号风控平台](#)，在左侧导航栏，选择**用户管理 > 用户管理**，进入用户管理页面。
2. 在用户管理页面，单击“用户名称”，进入用户信息详情页。

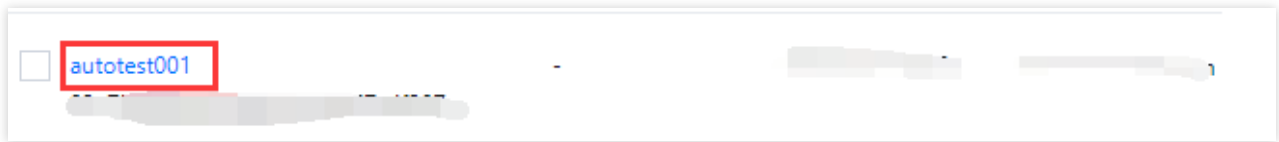

3. 在用户信息详情页，可查看用户信息、所属用户组。

autotest001

User status: Normal

Basic information

Customer name	-	Last login	[redacted]
User ID	[redacted]	Latest edited	[redacted]
User group	-	Creation time	[redacted]

Details

userName	[redacted]	email	[redacted]
phoneNumber	[redacted]	wechatUnionId	-
alreadyFirstLogin	[redacted]	wechatOpenId	-
lockTime	-	source	[redacted]
errorCount	-	zoneinfo	-
locale	-	alipayUserId	-
qqOpenId	-	qqUnionId	-
residentIdentityC...	-	identityVerificati...	-
name	-	identityVerified	[redacted]
lockType	-	description	-

编辑用户属性

最近更新时间：2023-12-22 11:42:07

操作场景

用户添加成功后，可修改用户属性信息，如用户名称、关联邮箱、手机号码等。

操作步骤

1. 登录 [账号风控平台](#)，在左侧导航栏，选择**用户管理 > 用户管理**，进入用户管理页面。
2. 在用户管理页面，单击操作列的**编辑用户**，弹出编辑用户弹窗。

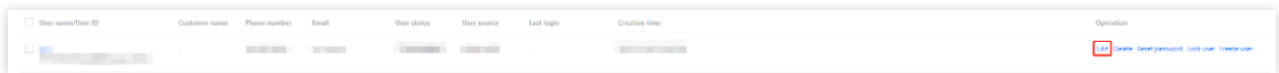

<input type="checkbox"/>	User name/User ID	Customer name	Phone number	Email	User status	User source	Last login	Creation time	Operation
<input type="checkbox"/>	[blurred]	[blurred]	[blurred]	[blurred]	[blurred]	[blurred]	[blurred]	[blurred]	[edit] [delete] [reset password] [lock user] [unlock user]

3. 在编辑用户弹窗，编辑用户信息后，单击**确定**。

Edit user ✕

userName *

nickname

email *

Phone nu...

userGroup

birthdate

address

input

phone

emails

number

删除用户

最近更新时间：2023-12-22 11:42:08

操作场景

用户添加成功后，可根据需求删除单个或多个用户。

注意：

删除后，所有数据将无法恢复，请谨慎操作。

操作步骤

1. 登录 [账号风控平台](#)，在左侧导航栏，选择**用户管理 > 用户管理**，进入用户管理页面。
2. 在用户管理页面，可删除单个或多个用户。

删除单个用户：选中需要删除的用户，单击“操作”列的**删除**，弹出“确认删除”弹窗。

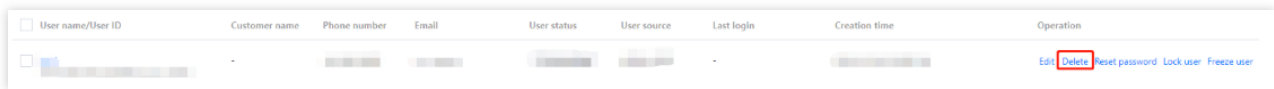

User name/User ID	Customer name	Phone number	Email	User status	User source	Last login	Creation time	Operation
[blurred]	[blurred]	[blurred]	[blurred]	[blurred]	[blurred]	[blurred]	[blurred]	Edit Delete Reset password Lock user Freeze user

批量删除用户：选中一个或多个需要删除的用户，单击列表上方的**删除**，弹出“确认删除”弹窗。

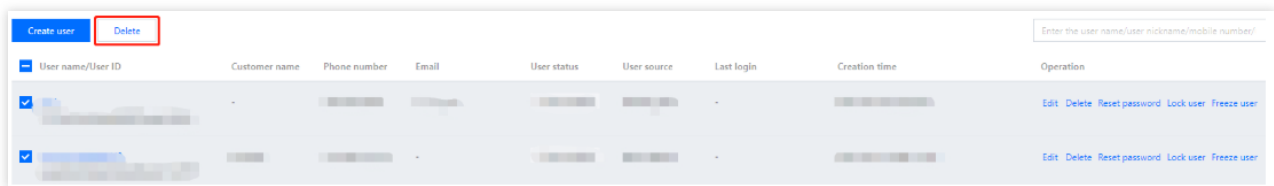

								Enter the user name/user nickname/mobile number/
User name/User ID	Customer name	Phone number	Email	User status	User source	Last login	Creation time	Operation
<input checked="" type="checkbox"/>	[blurred]	[blurred]	[blurred]	[blurred]	[blurred]	[blurred]	[blurred]	Edit Delete Reset password Lock user Freeze user
<input checked="" type="checkbox"/>	[blurred]	[blurred]	[blurred]	[blurred]	[blurred]	[blurred]	[blurred]	Edit Delete Reset password Lock user Freeze user

3. 在“确认删除”弹窗中，单击**确定**，即可删除选中的用户。

✕

Are you sure you want to delete the selected user(s)?

You've selected **2** item(s). [Show details](#) ▾

When the selected users are deleted, all related data is cleared and cannot be restored.

OK Cancel

重置密码

最近更新时间：2023-12-22 11:42:07

操作场景

在用户忘记自己登录密码，或者登录失败超过一定次数被锁定时，可重置密码。

操作步骤

1. 登录 [账号风控平台](#)，在左侧导航栏，选择**用户管理 > 用户管理**，进入用户管理页面。
2. 在用户管理页面，单击“操作”列的**重置密码**，弹出“确认重置密码”弹窗。

User name/User ID	Customer name	Phone number	Email	User status	User source	Last login	Creation time	Operation
[blurred]	[blurred]	[blurred]	[blurred]	[blurred]	[blurred]	[blurred]	[blurred]	Edit Delete Reset password Lock user Freeze user

3. 在“确认重置密码”弹窗中，单击**确定**，即可重置密码。

说明：

重置密码后会解除该账号的锁定状态。

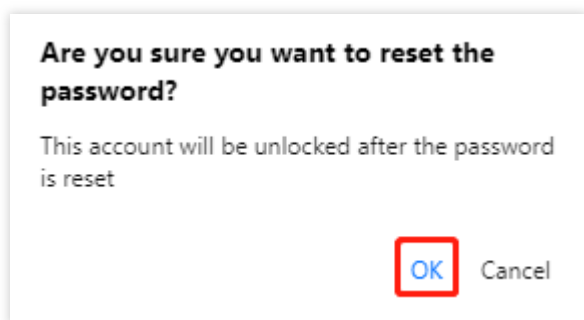

冻结锁定用户

最近更新时间：2023-12-22 11:42:07

操作场景

用户添加成功后，支持锁定或冻结用户，使其无法登录账号风控平台控制台。

操作步骤

锁定用户

1. 登录 [账号风控平台](#)，在左侧导航栏，选择**用户管理 > 用户管理**，进入用户管理页面。
2. 在用户管理页面，单击操作列的**锁定用户**，弹出“确认锁定”弹窗。

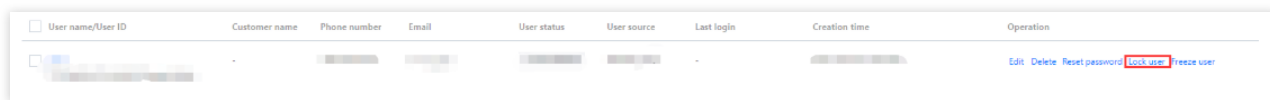

User name/User ID	Customer name	Phone number	Email	User status	User source	Last login	Creation time	Operation
[blurred]	[blurred]	[blurred]	[blurred]	[blurred]	[blurred]	[blurred]	[blurred]	Edit Delete Reset password Lock user Freeze user

3. 在“确认锁定”弹窗中，单击**确定**，该用户即可被锁定，无法登录控制台。

说明：

如果是管理员主动进行的锁定操作，则必须由管理员进行解锁。

如果是用户登录触发了锁定策略，则会根据锁定策略中的解除锁定策略自动进行解锁。

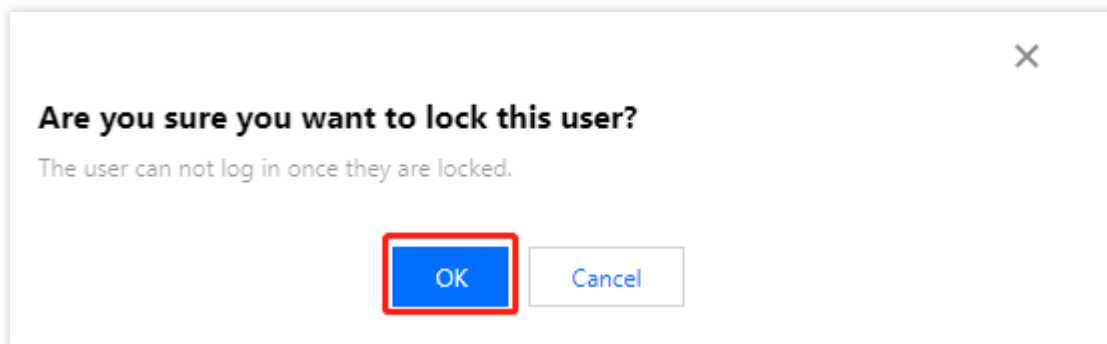

冻结用户

1. 登录 [账号风控平台](#)，在左侧导航栏，选择**用户管理 > 用户管理**，进入用户管理页面。
2. 在用户管理页面，单击操作列的**冻结用户**，弹出“确认冻结”弹窗。

<input type="checkbox"/>	User name/User ID	Customer name	Phone number	Email	User status	User source	Last login	Creation time	Operation
<input type="checkbox"/>	[blurred]	[blurred]	[blurred]	[blurred]	[blurred]	[blurred]	[blurred]	[blurred]	Edit Delete Reset password Lock user Freeze user

3. 在“确认冻结”弹窗中，单击**确定**，该用户即可被冻结，无法登录控制台。

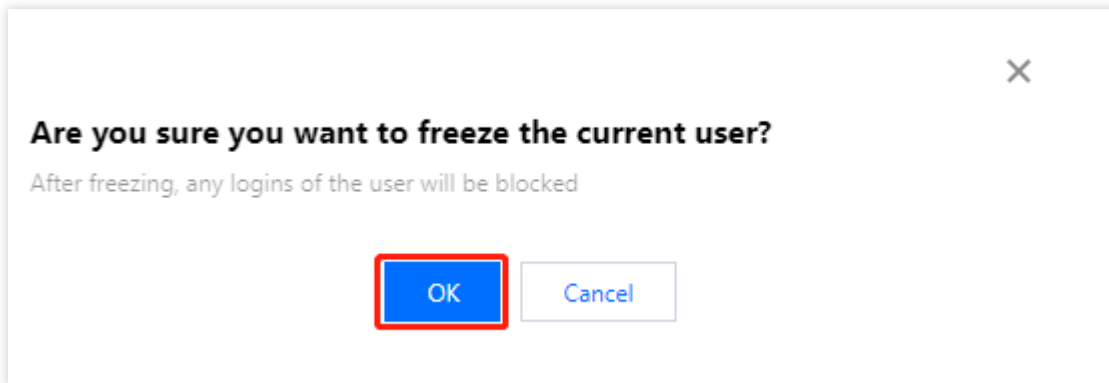

用户组管理

最近更新时间：2023-12-22 11:42:07

本文将为您介绍如何在账号风控平台控制台，新增、编辑用户组，并在用户组中新增或删除用户。

新建用户组

1. 登录 [账号风控平台](#)，在左侧导航栏单击**用户组管理**。
2. 在用户组管理页面，单击**新建用户组**。

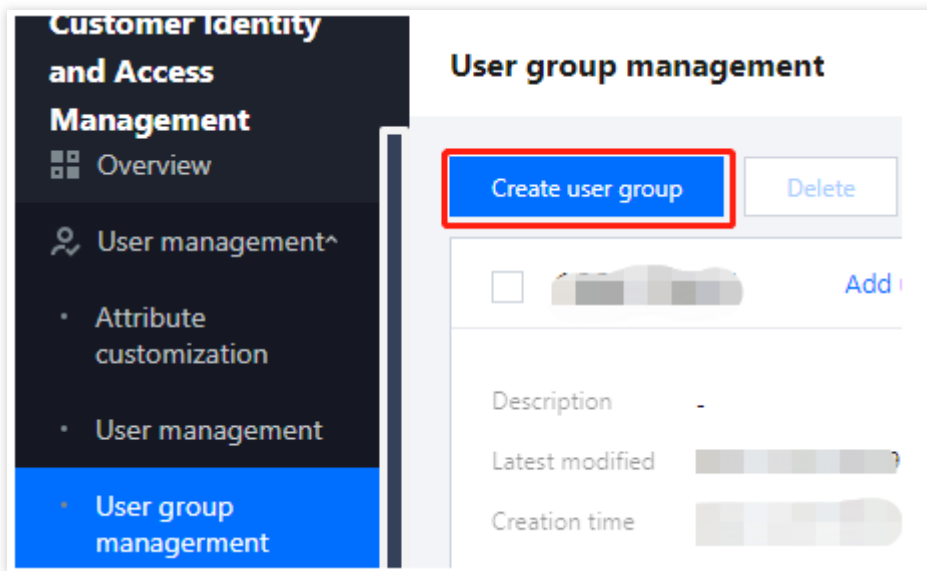

3. 在新建用户组弹窗中，输入用户组名称和备注，单击**确定**，即可完成用户组的新建。

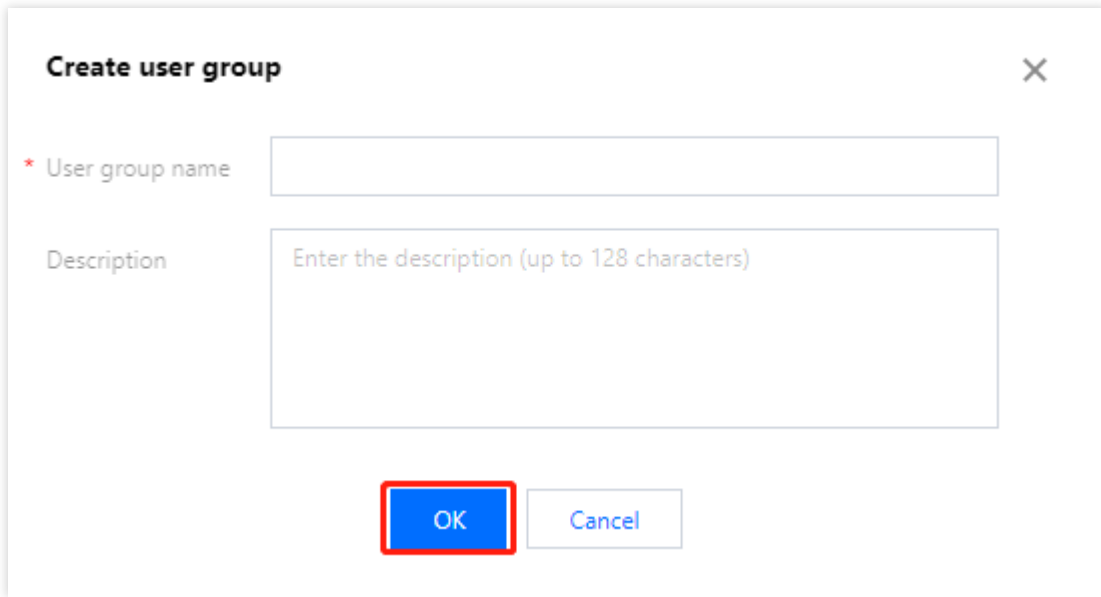

参数说明：

用户组名称：自定义名称，不能重复。

备注：自定义描述，不超过128个字符。

编辑用户组

新增用户组后，可修改用户组名称及备注信息。

1. 在 [用户组管理页面](#)，选择所需用户组，单击用户组的**编辑**。

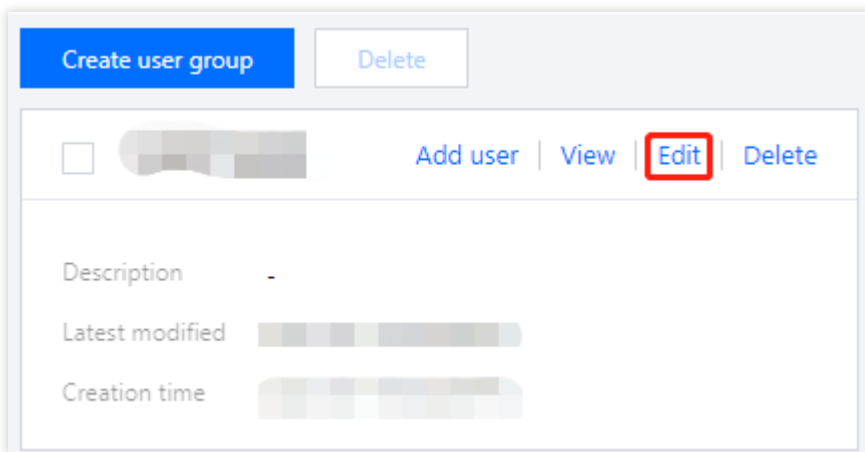

2. 在编辑弹窗中，修改用户组名称及备注信息后，单击**确定**即可。

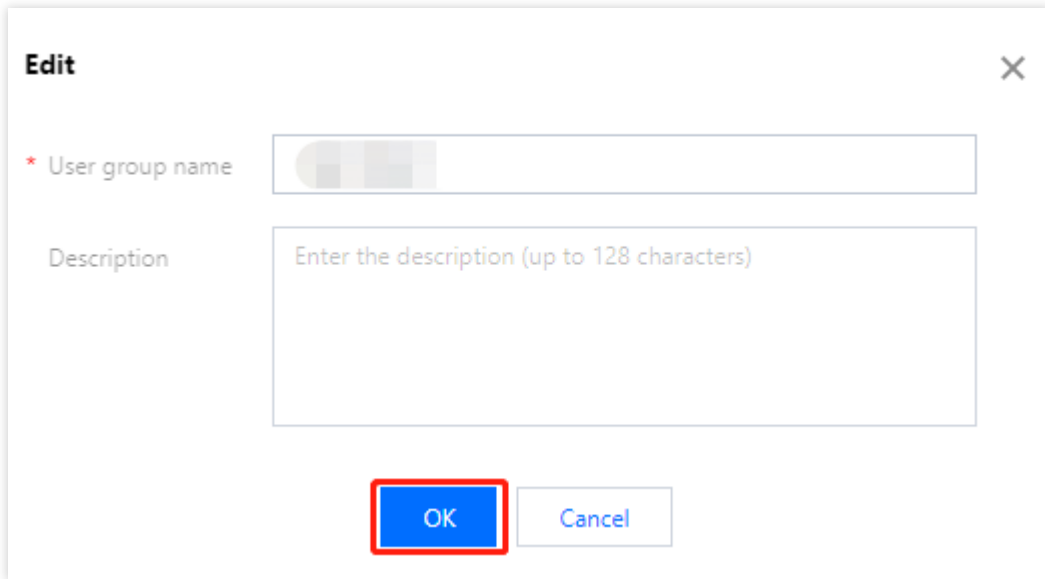

Edit ✕

* User group name

Description

OK Cancel

删除用户组

新增用户组后，如不再需要已新增的用户组，在 [用户组管理页面](#)，可删除单个用户组或批量删除用户组。

方式1：选择所需用户组，单击用户组的**删除**，经过二次确认后，即可删除用户组。

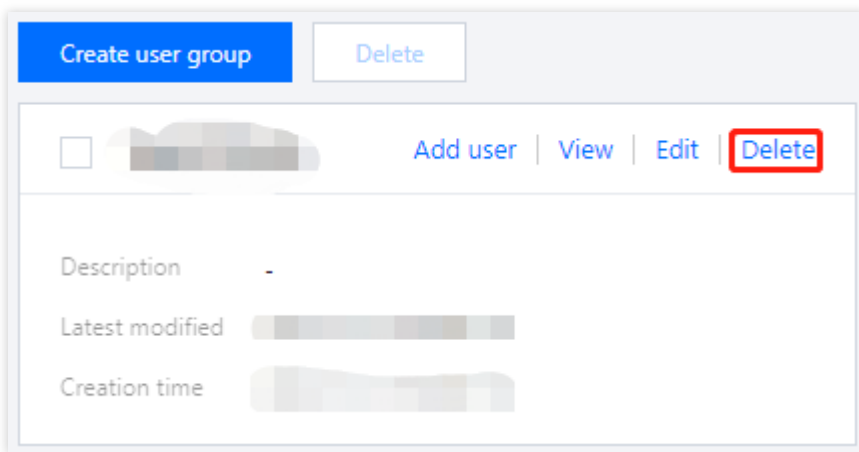

Create user group Delete

<input type="checkbox"/>		Add user View Edit Delete
--------------------------	--	--

Description -

Latest modified

Creation time

方式2：勾选一个或多个需要删除的用户组，在用户组列表上方，单击**删除**，经过二次确认后，即可删除用户组。

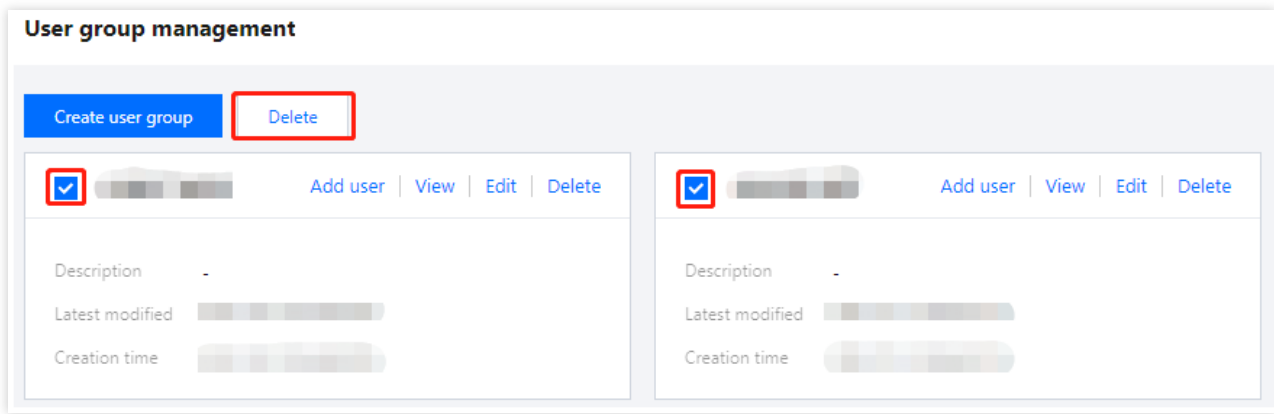

用户组添加用户

新增用户组后，可在用户组中新增用户。

方式1

1. 在 [用户组管理页面](#)，选择所需用户组，单击用户组的**添加用户**。
2. 在添加用户弹窗中，选择需要添加的用户，单击**确定**，选中的用户将被加入到该用户组中。

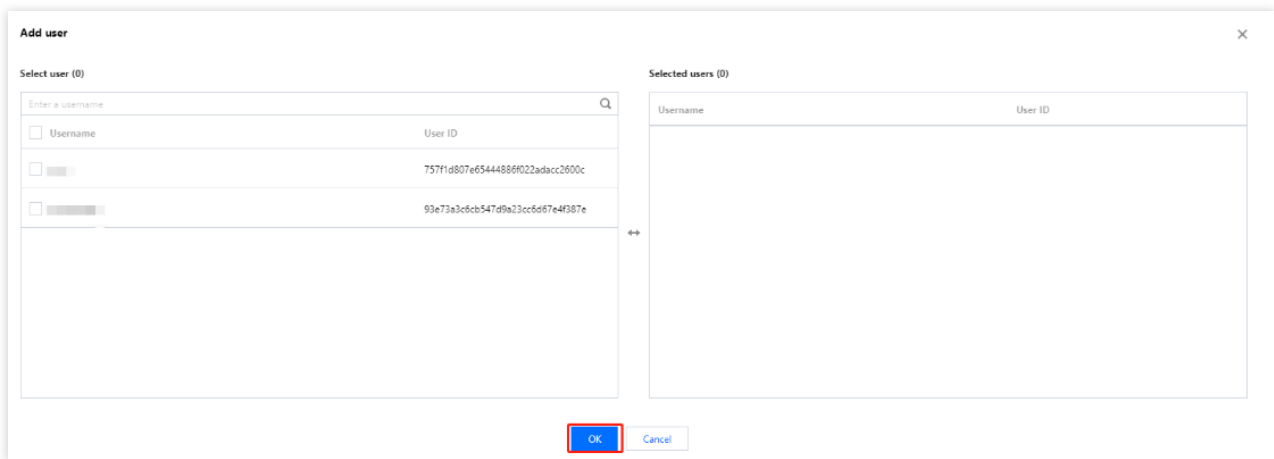

方式2

1. 在 [用户组管理页面](#)，选中所需用户组，单击其空白处，进入用户组详情页。
2. 在用户组详情页，单击**添加用户**。

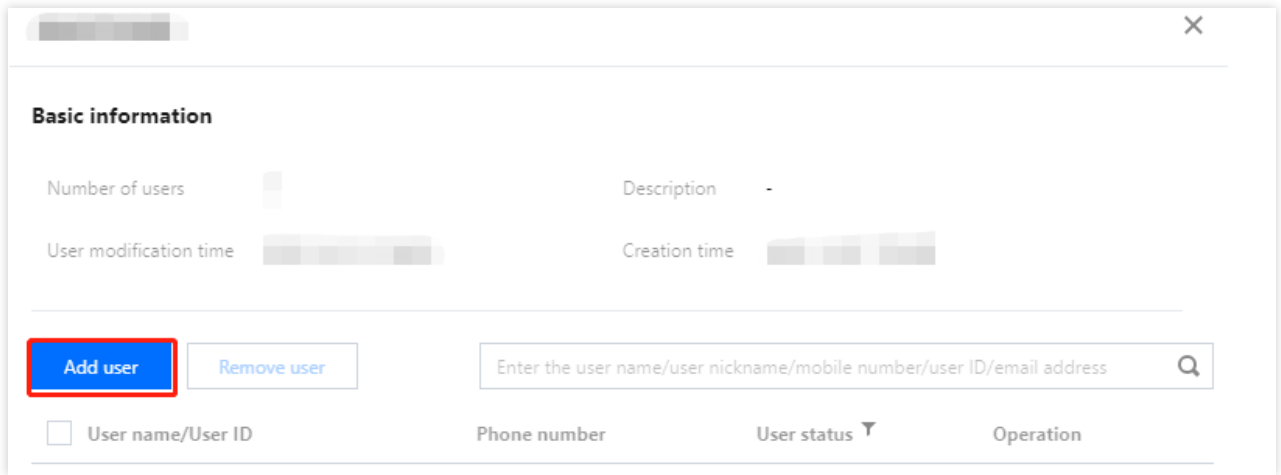

3. 在添加用户弹窗中，选择需要添加的用户，单击**确定**，选中的用户将被加入到该用户组中。

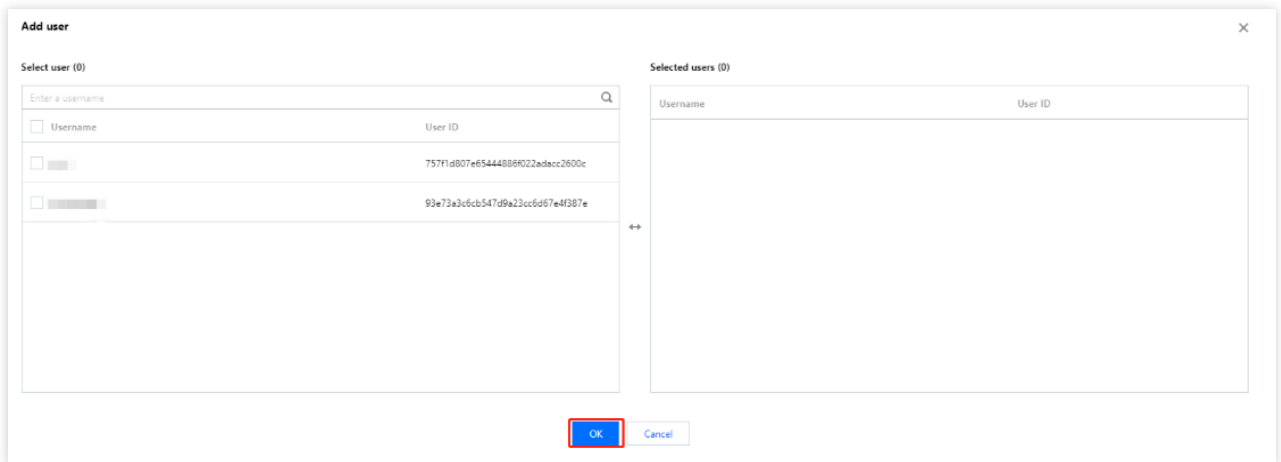

用户组移除用户

在用户组中新增用户后，支持将其移除。

方式1

1. 在 [用户组管理页面](#)，选中所需用户组，单击其空白处，进入用户组详情页。
2. 在用户组详情页，单击右侧操作列的**移除用户**。

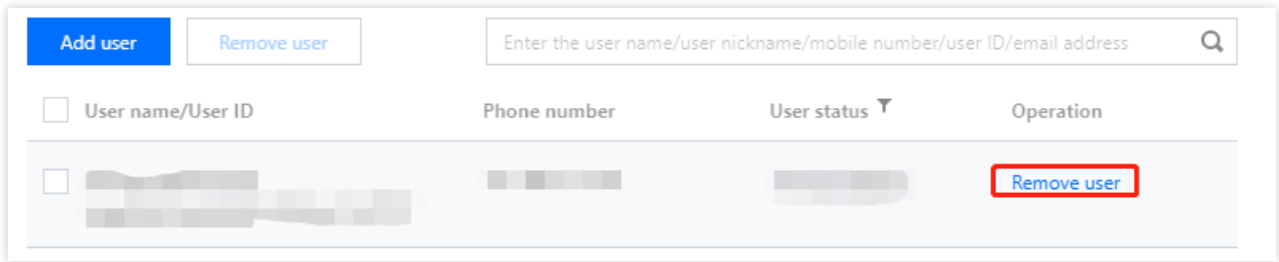

3. 在确认移出弹窗中，单击**确认**，即可将该用户从用户组里移除。

方式2

1. 在 [用户组管理页面](#)，选中所需用户组，单击其空白处，进入用户组详情页。
2. 在用户组详情页，选择一个或多个需要移除的用户，单击上方的**移除用户**。

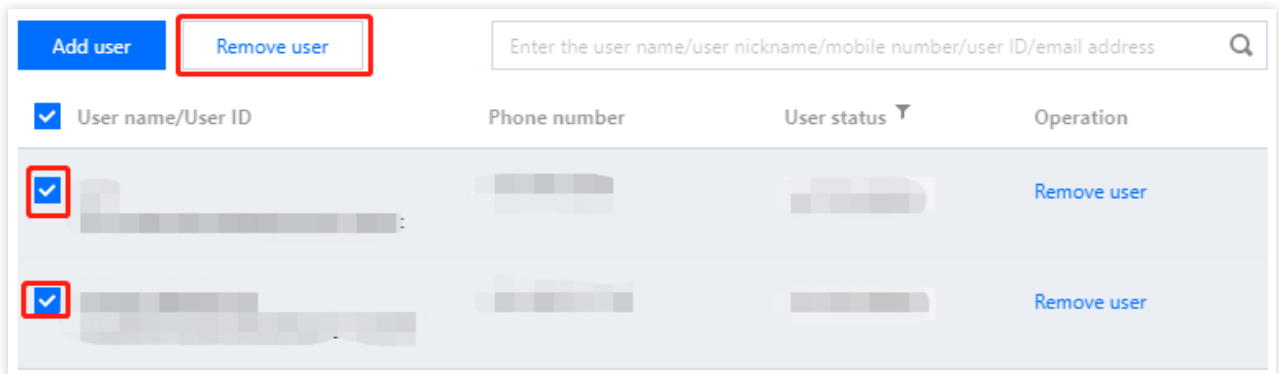

应用管理

新建应用

最近更新时间：2023-12-22 11:42:07

操作场景

账号风控平台支持管理员创建对外提供的业务应用，支持的应用类型包括 Web 应用、移动 App、单页应用、小程序应用、M2M 应用。管理员在对业务应用进行参数、注册/登录等流程配置前需要先创建应用。

操作步骤

1. 登录 [账号风控平台](#)，在左侧导航栏选择**应用管理**，进入应用管理页面。
2. 在应用管理页面，单击操作列的**新建应用**，弹出新建应用弹窗。

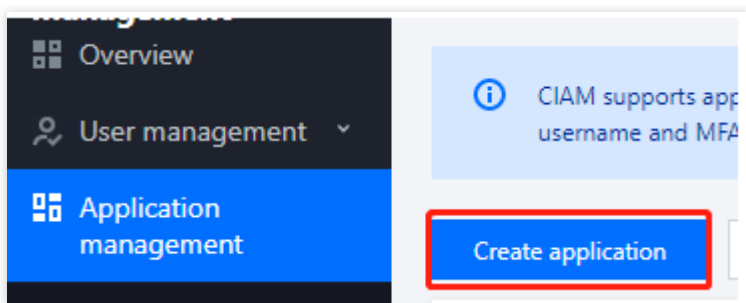

3. 在新建应用弹窗中，根据要求填写相关信息，单击**确定**，即可创建新应用。

注意：

页面标*的为必填项。

Create application ✕

Application icon * application_default.svg

[Select an image](#) [Delete](#)

Upload a PNG or JPG file within 1 MB.

Template Name *

Application type *

Industry

Description

- One-page application
- Mobile App
- Web application
- WeChat Mini Program application
- M2M application

[OK](#) [Cancel](#)

应用配置

最近更新时间：2023-12-22 11:42:07

操作场景

账号风控平台支持管理员按照业务需求对创建的应用进行配置，包括基本信息配置（图标、名称等）、参数配置（重定向地址、登出地址等）、流程配置（注册、登录、找回密码、协议管理等）。

操作步骤

1. 登录 [账号风控平台](#)，在左侧导航栏选择**应用管理**，进入应用管理页面。
2. 在应用管理页面，单击操作列的**配置**，进入应用配置的基本信息页面。

<input type="checkbox"/>	Application name/Client ID	Application type ▾
<input type="checkbox"/>	 Web1313123121 MTZ7YjiMjBIZTMzNGYwYThkMjA3NmUyOGQwNjcxNDM	Web application

基本信息

Basic information Parameter configuration Process configuration CORS

Application icon * 

Upload a PNG or JPG file within 1 MB.

Template Name *

Application type * **Web application**

Industry

Client ID

Secret

Description

参数配置

1. 在应用配置页面，单击**参数配置**，切换到应用配置的参数配置页面。
2. 在参数配置页面，根据要求填写相关信息后，单击**确定**保存。

Redirect URI + Add

Enter the complete URI addresses starting with the protocol (for example https://example.c

Logout Redirect URI + Add

Enter the complete URI address starting with the protocol (for example https://example.cor

Access_token validity * - 600 + seconds

refresh_token Enable refresh_token

Claims Enter the authentication source attribute

OK

Cancel

参数说明：

参数	描述	示例值
Redirect URI	填写以 http 或 https 开头的完整 URL 地址，用于接收 OAuth 协议的 authorization code，用户允许授权后，将会携带 code 重定向到该地址	https://www.qq.com
Logout Redirect URI	填写以 http 或 https 开头的完整 URL 地址，为用户登出后的跳转地址	https://www.qq.com/logout
access_token 有效期	access_token 有效期，默认600秒	600
refresh_toke	refresh token 是否启用	-
reflesh_token 有效期	reflesh_token 有效期，需要刷新 token 时指定，默认为 86400秒	86400

流程配置

流程配置主要包括注册流程、登录流程、MFA 流程、忘记用户名流程、忘记密码流程的配置。通过配置不同的参数，自定义应用对注册、登录等流程的不同需求。

对于 Web、单页、移动 App 类型的应用，支持对注册流程、登录流程、MFA 流程、忘记用户名流程、忘记密码流程的配置。

Web、单页和移动 App 应用配置

1. 在应用配置页面，单击**流程配置**，切换到应用配置的流程配置页面。
2. 在流程配置页面，包含注册流程、登录流程、MFA 流程、忘记用户名流程、忘记密码流程等五大模块。

注册流程：单击模块右上角**编辑**，配置相关参数，单击**确定**保存配置。

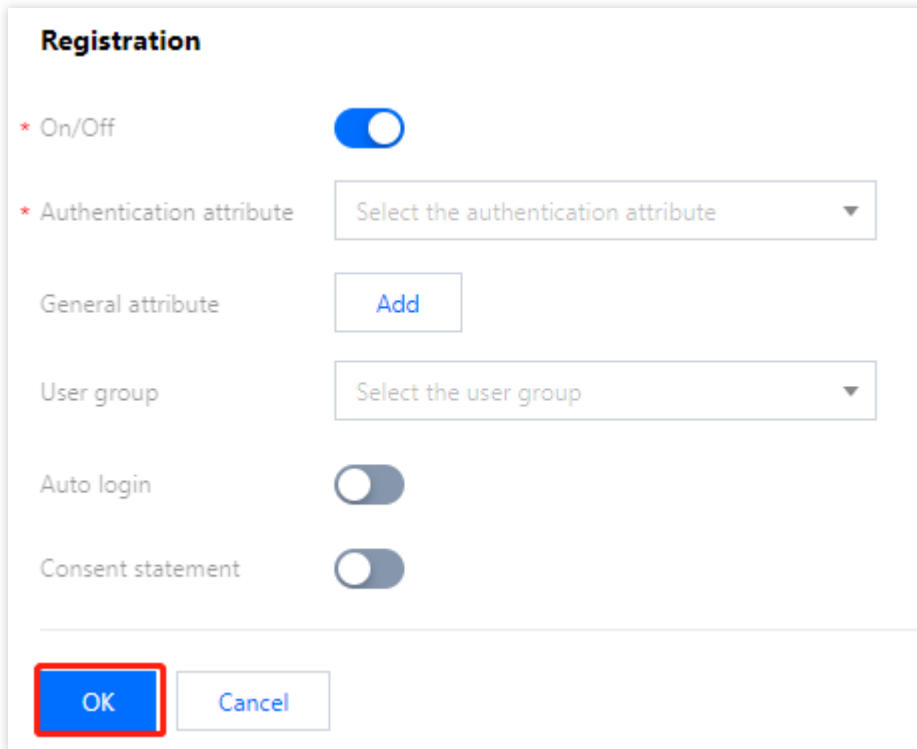

- On/Off**: A toggle switch that is currently turned on (blue).
- Authentication attribute**: A dropdown menu with the text 'Select the authentication attribute' and a downward arrow.
- General attribute**: A button labeled 'Add'.
- User group**: A dropdown menu with the text 'Select the user group' and a downward arrow.
- Auto login**: A toggle switch that is currently turned off (grey).
- Consent statement**: A toggle switch that is currently turned off (grey).

At the bottom of the dialog, there are two buttons: 'OK' (highlighted with a red border) and 'Cancel'.

参数说明：

是否启用：默认启用，关闭后用户无法注册。

认证属性：注册时需要用户填写，可以用作唯一用户标识。

短信 OTP 认证源：注册时发送短信 OTP 的策略，认证属性选择电话号码时需要选择。

邮箱 OTP 认证源：注册时发送短信 OTP 的策略，认证属性选择邮箱地址时需要选择。

普通属性：注册时需要用户填写，不可用作唯一用户标识。

所属用户组：用户注册成功后的归属分组。

自动登录：开启自动登录，用户注册成功后自动登录应用，否则跳转登录页，让用户手动登录。

同意声明：开启同意声明，可设置注册页的同意声明，设置说明如下。

Instructions

Input format Text + Markdown hyperlink

Restrictions Up to 4 statements can be created and can be set as required or optional

Samples

Statement input	Details	User-side display
Markdown hyperlink	I agree to the [Privacy Policy] (https://www.qq.com)	I agreePrivacy policy

登录流程：单击模块右上角**编辑**，配置相关参数，单击**确定**保存配置。

Login

* On/Off

* Preferred authentication source

Associate authentication source

Remember password

Consent statement

参数说明：

是否启用：默认启用，关闭后用户无法登录。

首选认证源：登录页显示的首选认证方式。

关联认证源：登录页显示的备选认证方式。

claims：获取 Token 和获取用户信息接口返回的用户属性字段。

记住密码：控制浏览器是否记住密码。

同意声明：开启同意声明，可设置登录页的同意声明。

MFA 流程：单击模块右上角**编辑**，配置相关参数，单击**确定**保存配置。

MFA process

* On/Off

* Associate authentication source Select the associated authentication source ▼

OK Cancel

参数说明：

是否启用：默认不启用，启用后将开启双因子认证。

关联认证源：包括短信 OTP 认证源和邮箱 OTP 认证源两种认证方式。

忘记用户名流程：单击模块右上角**编辑**，配置相关参数，单击**确定**保存配置。

Process of retrieving username

* On/Off

* Retrieving method Mail ▼

OK Cancel

参数说明：

是否启用：默认启用，关闭后用户无法找回用户名。

找回方式：接收用户名的方式，如邮箱。

忘记密码流程：单击模块右上角**编辑**，配置相关参数，单击**确定**保存配置。

Process of resetting password

* On/Off

* Retrieving method Mail ▼

OK Cancel

参数说明：

是否启用：默认启用，关闭后用户无法重置密码。

找回方式：接收验证码的方式，用于重置密码，如邮箱。

安全域 CORS

如需使用 JavaScript 调用 CIAM API，必须配置信任的 CORS 安全域才能成功调用，最多可配置10条。

1. 在应用配置页面，单击**安全域 CORS**，切换到应用配置的安全配置页面。
2. 在安全配置页面，单击**编辑**。

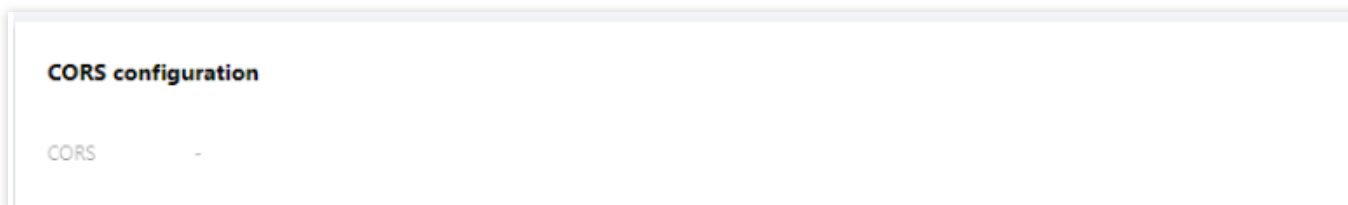

3. 根据要求填写相关信息后，单击确定**保存**配置。

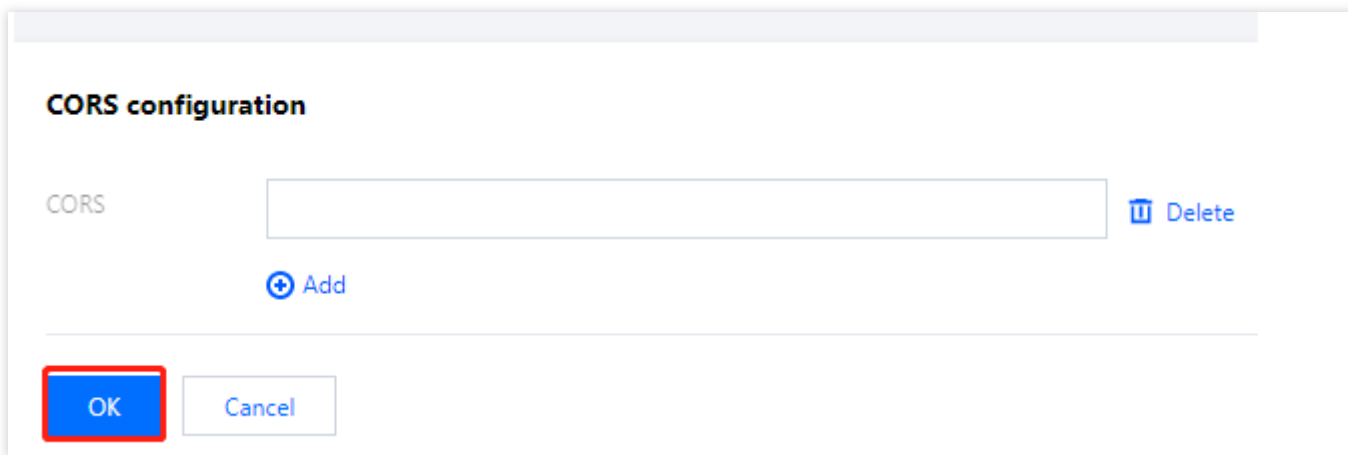

注意事项

应用的 Redirect URI 已经默认添加到了 CORS 安全域中，无需在此处重复配置。

安全域需以 https:// 或 http:// 开头，格式为 <协议名> "://" <域名或IP地址> [":" <端口号>]，例如

`https://sample.portal.tencentciam.com` 或 `http://127.0.0.1:8080`，不支持携带请求路径。

域名部分只允许包含小写字母、数字、半角.、半角*、半角-；域名的每一段中，-不能作为开头或结尾，也不能有连续的-；域名的第一段允许为*，代表匹配任意子域，例如 `https://*.example.com`；域名的其他段不允许为*。

认证管理

通用认证源

新建认证源

账号密码认证

最近更新时间：2023-12-22 11:42:07

操作场景

账号风控平台支持使用账号密码认证源，即采用用户名和密码的方式对用户进行身份验证。

操作步骤

1. 登录 [账号风控平台](#)，在左侧导航栏，选择**认证管理 > 通用认证源**，进入通用认证源页面。
2. 在通用认证源页面，单击**新建认证源**，进入新建认证源页面。

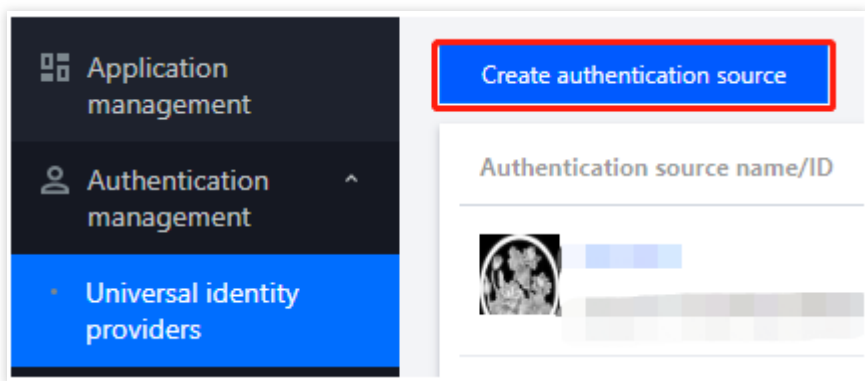

3. 在新建认证源页面，选择**账号密码认证**，单击**下一步**。

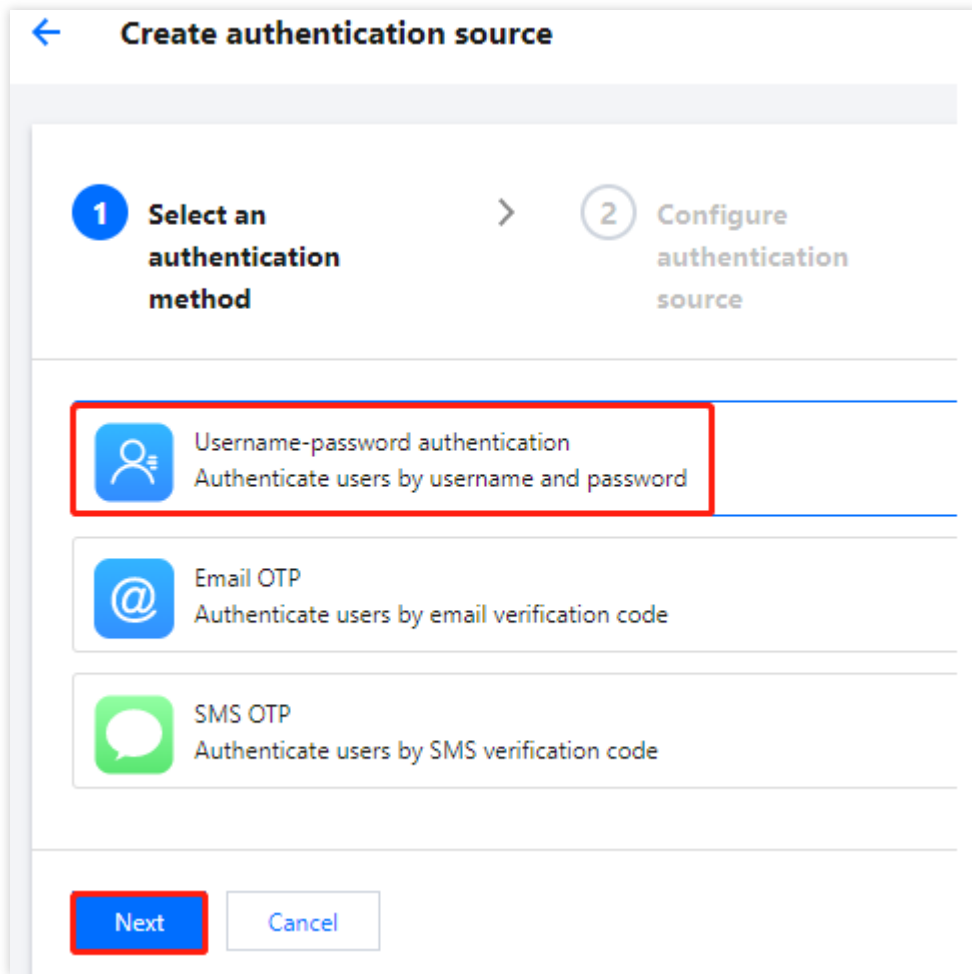

4. 在新建认证源页面，设置认证源图标、名称、属性和描述，单击**下一步**。

说明：

认证源图标：用于在列表和门户中展示，用户可单击**重新上传**代替默认图标。

认证源名称：用户标识认证源。

认证源属性：用于用户进行账号密码认证时，可以用于确认身份的用户属性。

认证源描述：认证源的简单描述。

←
Create authentication source

✓

Select an authentication method

>

2

Configure authentication source

>

3

Configure policy

Authentication source icon *

auth_accountpassword...

Select an image

Delete

Upload a PNG or JPG file within 1 MB.

Authentication source name *

Authentication source attribute *

Authentication source description

Back

Next

Cancel

5. 在新建认证源页面，配置相关参数，单击**确定**，即可创建认证源。

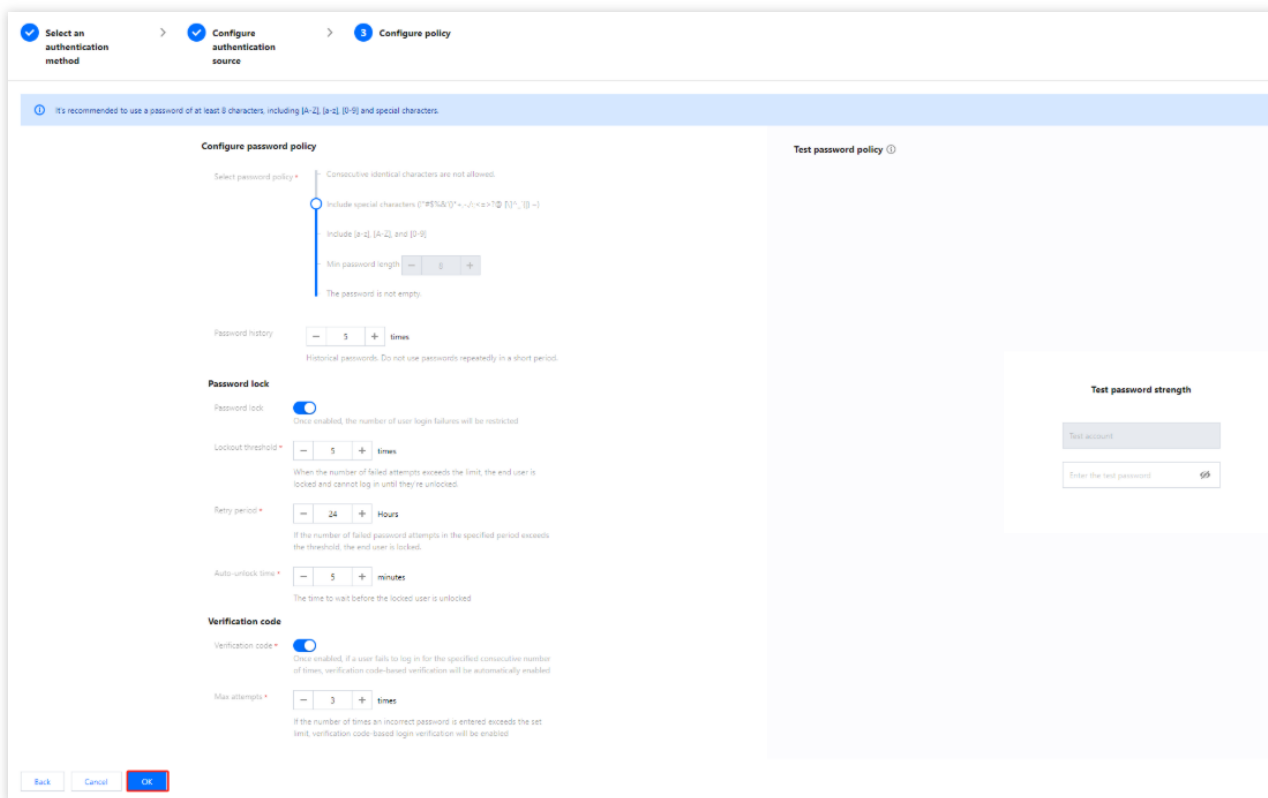

配置策略参数说明

配置密码策略

选择密码策略：用于限制用户设置密码的强度，支持5种密码策略，默认密码强度较强。

历史密码记录次数：避免在一段时间内重用相同的密码，范围1~128次。

密码锁定策略

密码锁定：开启后，用户在登录失败时将被限制失败次数。

锁定阈值：密码锁定开启时，需要设置该值。输入错误次数超过设定范围，账户将被锁定，在解锁前都不能再次登录。范围1~999次。

密码尝试时间范围：密码锁定开启时，需要设置该值。在设置时间范围内，输入错误次数超过密码锁定阈值，用户将被锁定。范围1~99999小时。

解锁时间：密码锁定开启时，需要设置该值。在自动解锁之前保持锁定的时间。范围1~999999分钟。

验证码

验证码：开启后，用户在登录失败超过限定次数时，会自动开启验证码验证。

密码错误次数：验证码开启时，需要设置该值。输入错误次数超过设定范围，即开启验证码登录验证，范围1~999次。

注意：

如果同时开启密码锁定时，建议此处设置要小于锁定阈值，否则在验证码出现前用户已被锁定。

测试密码强度

配置密码策略后，可输入测试密码，验证是否满足密码策略。

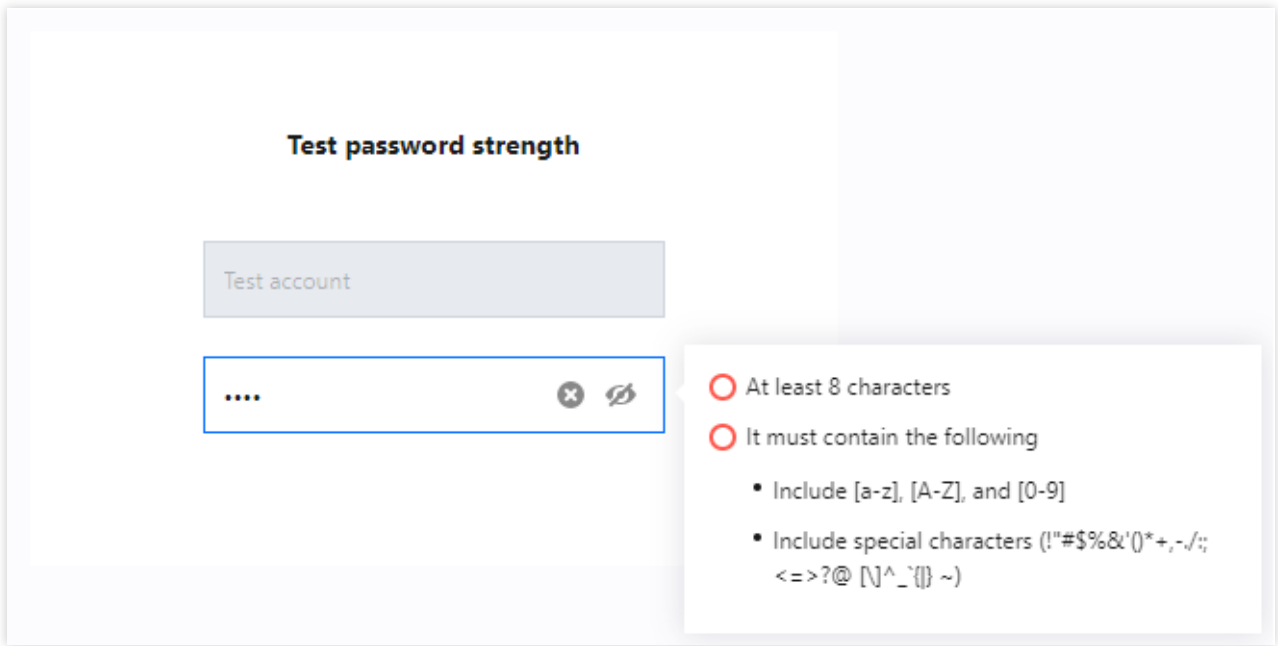

短信 OTP 认证

最近更新时间：2023-12-22 11:42:07

操作场景

账号风控平台支持使用短信OTP认证源，即采用电话号码和一次性验证码的方式对用户进行身份验证。

操作步骤

1. 登录 [账号风控平台](#)，在左侧导航栏，选择**认证管理 > 通用认证源**，进入通用认证源页面。
2. 在通用认证源页面，单击**新建认证源**，进入新建认证源页面。

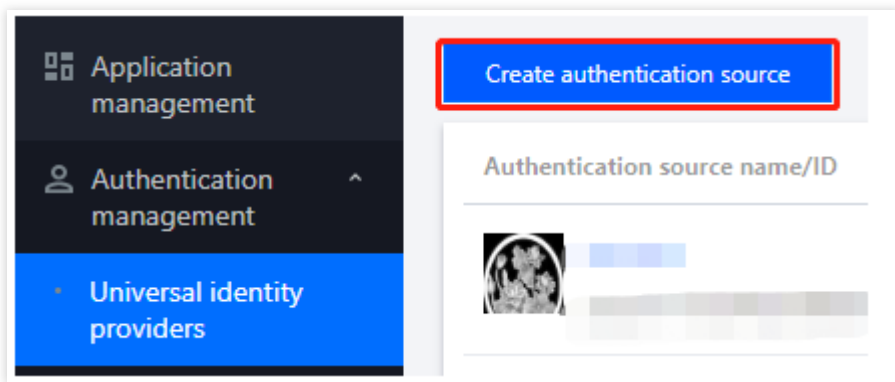

3. 在新建认证源页面，选择**短信 OTP 认证**，单击**下一步**。
4. 在新建认证源页面，设置认证源图标、名称、属性和描述，单击**下一步**。

说明：

认证源图标：用于在列表和门户中展示，用户可单击**重新上传**代替默认图标。

认证源名称：用户标识认证源。

认证源属性：短信 OTP 认证源默认使用用户手机号码属性，不可修改。

认证源描述：认证源的简单描述。

← Create authentication source

1 Select an authentication method > 2 Configure authentication source > 3 Configure policy

Authentication source icon * auth_message.svg

Upload a PNG or JPG file within 1 MB.

Authentication source name *

Authentication source attribute *

Authentication source description

5. 在新建认证源页面，配置相关参数，单击**确定**，即可创建认证源。

说明：

短信验证码长度：用户配置为用户发送短信时生成的验证码长度，范围1~6位。

短信验证码有效期：用户配置该验证码的有效期，范围1~300秒。

← Create authentication source

1 Select an authentication method > 2 Configure authentication source > 3 Configure policy

i You can specify the length and validity of the SMS verification code. The default length is 6 digits and the validity is

Configure SMS policy

Length of verification code * bit

Validity period of SMS verification code * seconds

邮箱 OTP 认证

最近更新时间：2023-12-22 11:42:07

操作场景

账号风控平台支持使用邮箱 OTP 认证源，即采用邮箱地址和一次性验证码的方式对用户进行身份验证。

操作步骤

1. 登录 [账号风控平台](#)，在左侧导航栏，选择**认证管理 > 通用认证源**，进入通用认证源页面。
2. 在通用认证源页面，单击**新建认证源**，进入新建认证源页面。

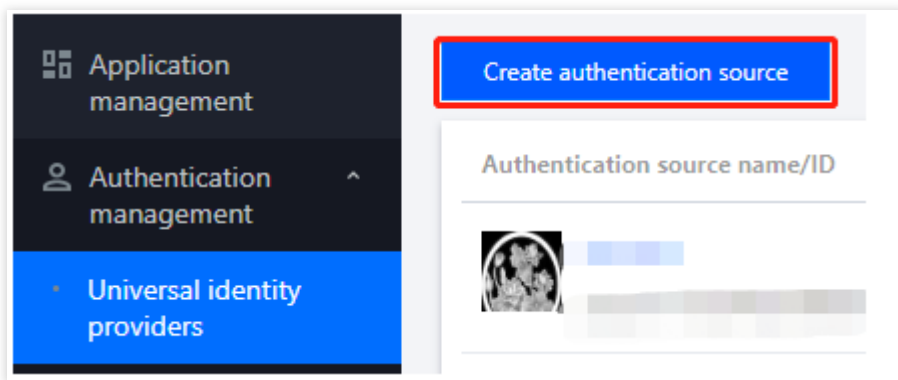

3. 在新建认证源页面，选择**邮箱 OTP 认证**，单击**下一步**。
4. 在新建认证源页面，设置认证源图标、名称、属性和描述，单击**下一步**。

说明：

认证源图标：用于在列表和门户中展示，用户可单击**重新上传**代替默认图标。

认证源名称：用户标识认证源。

认证源属性：邮箱 OTP 认证源默认使用邮箱地址属性，不可修改。

认证源描述：认证源的简单描述。

← Create authentication source

1 Select an authentication method > 2 Configure authentication source

Authentication source icon * auth_email.svg

@

Select an image Delete

Upload a PNG or JPG file within 1 MB.

Authentication source name * Email OTP

Authentication source attribute * Email

Authentication source description Enter the description (up to 128 characters)

Back Next Cancel

5. 在新建认证源页面，配置相关参数，单击**确定**，即可创建认证源。

说明：

邮箱验证码长度：用户配置为用户发送邮件时生成的验证码长度，范围1~128位。

邮箱验证码有效期：用户配置该验证码的有效期，范围1~300秒。

← Create authentication source

1 Select an authentication method > 2 Configure authentication source > 3 Configure policy

i You can specify the length of the email OTP and the validity. The default verification code length is 6 digits, and the va

Configure email OTP policy

Email verification code length * bit

Email verification code validity * seconds

编辑认证源

账号密码认证

最近更新时间：2023-12-22 11:42:07

前提条件

开启状态的认证源不能进行编辑，需要先关闭认证源再进行编辑。

操作步骤

1. 登录 [账号风控平台](#)，在左侧导航栏，选择**认证管理 > 通用认证源**，进入通用认证源页面。
2. 在通用认证源页面，选择所需认证源，单击**编辑**，进入编辑页面。

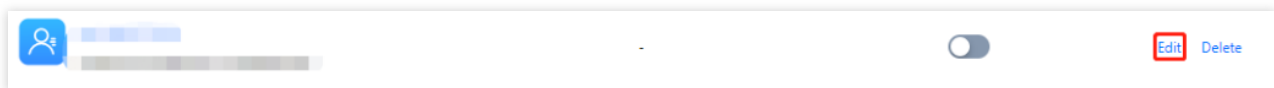

3. 在基本信息页面，根据需求修改基本信息，单击**确定**，即可修改基本信息。

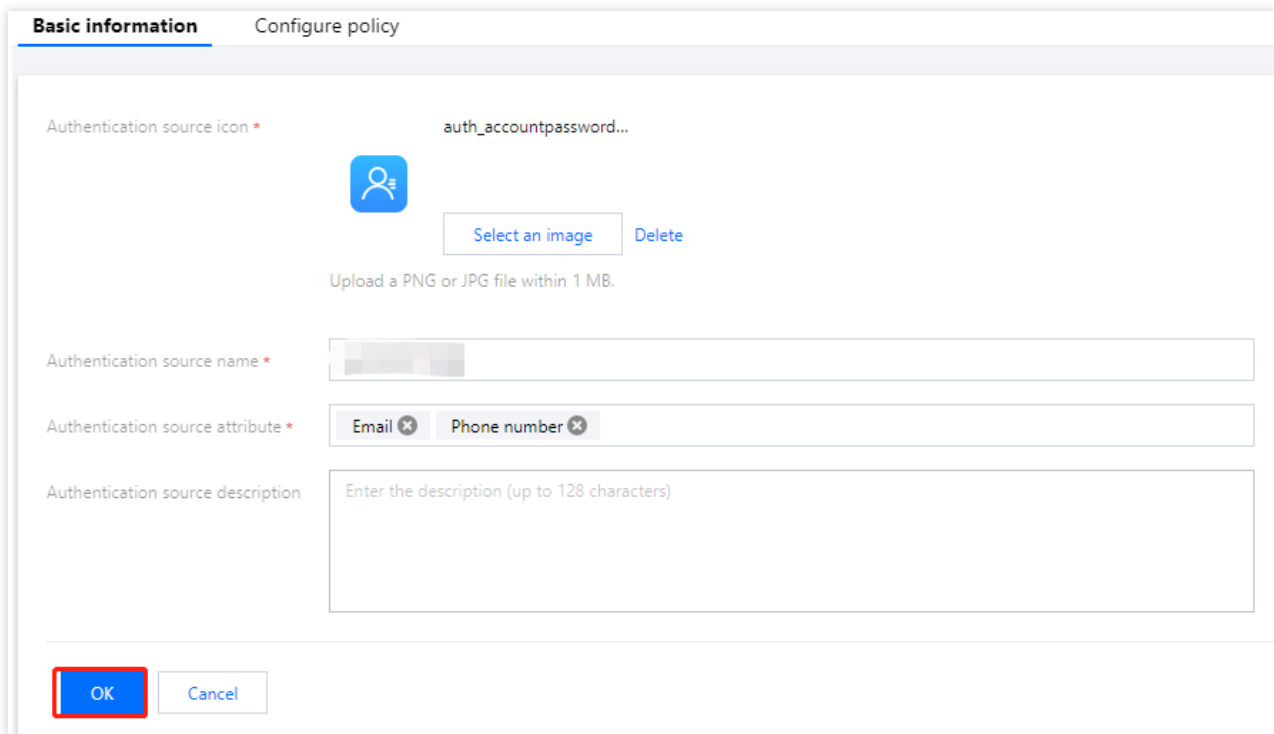
A configuration form titled 'Basic information' with a sub-tab 'Configure policy'. The form contains the following fields:

- 'Authentication source icon *': A blue user icon is selected. Below it are 'Select an image' and 'Delete' buttons. A note says 'Upload a PNG or JPG file within 1 MB.'
- 'Authentication source name *': A text input field with a greyed-out value.
- 'Authentication source attribute *': A dropdown menu with 'Email' and 'Phone number' options.
- 'Authentication source description': A text area with the placeholder 'Enter the description (up to 128 characters)'. The value 'auth_accountpassword...' is visible at the top.

At the bottom left, there are 'OK' and 'Cancel' buttons.

4. 单击**密码策略**，切换至编辑账号密码认证的密码策略页面。
5. 在密码策略页面，对认证源策略进行修改，单击**确定**，即可修改认证源密码策略。

说明：

认证源密码策略相关参数，请参考 [配置策略参数说明](#)。

短信 OTP 认证

最近更新时间：2023-12-22 11:42:07

前提条件

开启状态的认证源不能进行编辑，需要先关闭认证源再进行编辑。

操作步骤

1. 登录 [账号风控平台](#)，在左侧导航栏，选择**认证管理 > 通用认证源**，进入通用认证源页面。
2. 在通用认证源页面，选择短信 OTP 认证，单击**编辑**，进入编辑短信 OTP 认证的基本信息页面。

Authentication source name/ID	Description
 [blurred text]	-

3. 在基本信息页面，根据需求修改基本信息，单击**确定**，即可修改基本信息。

Basic information
Configure policy

Authentication source icon * auth_message.svg

Select an image
Delete

Upload a PNG or JPG file within 1 MB.

Authentication source name *

Authentication source attribute *

Phone number
✕

Authentication source description

Enter the description (up to 128 characters)

OK

Cancel

4. 单击**短信策略**，切换至编辑短信 OTP 认证的短信策略页面。
5. 在短信策略页面，对认证源策略进行修改，单击**确定**，即可修改认证源短信策略。

说明：

短信验证码长度：用户配置为用户发送短信时生成的验证码长度，范围1~6位。

短信验证码有效期：用户配置该验证码的有效期，范围1~300秒。

 You can specify the length and validity of the SMS verification code. The default length is 6 digits and the validity

Configure SMS policy

Length of verification code * bit

Validity period of SMS verification code * seconds

OK

Cancel

邮箱 OTP 认证

最近更新时间：2023-12-22 11:42:07

前提条件

开启状态的认证源不能进行编辑，需要先关闭认证源再进行编辑。

操作步骤

1. 登录 [账号风控平台](#)，在左侧导航栏，选择**认证管理 > 通用认证源**，进入通用认证源页面。
2. 在通用认证源页面，选择邮箱 OTP 认证，单击**编辑**，进入编辑邮箱 OTP 认证的基本信息页面。

Authentication source name/ID	Description
 [Redacted]	-

3. 在基本信息页面，根据需求修改基本信息，单击**确定**，即可修改基本信息。

Basic information
Configure policy

Authentication source icon * auth_email.svg

Select an image
Delete

Upload a PNG or JPG file within 1 MB.

Authentication source name *

Authentication source attribute *

Email
✕

Authentication source description

Enter the description (up to 128 characters)

OK

Cancel

4. 单击**邮箱策略**，切换至编辑邮箱 OTP 认证的邮箱策略页面。

5. 在邮箱策略页面，对邮箱验证码长度和邮箱验证码有效期进行修改，单击**确定**，即可修改认证源邮箱策略。

说明：

邮箱验证码长度：用户配置为用户发送短信时生成的验证码长度，范围1~6位。

邮箱验证码有效期：用户配置该验证码的有效期，范围1~300秒。

Basic information **Configure policy**

i You can specify the length of the email OTP and the validity. The default verific

Configure email OTP policy

Email verification code length * bit

Email verification code validity * seconds

OK Cancel

测试认证源

最近更新时间：2023-12-22 11:42:07

测试短信

1. 登录 [账号风控平台](#)，在左侧导航栏，选择**认证管理 > 通用认证源**，进入通用认证源页面。
2. 在通用认证源页面，选择短信 OTP 认证，单击**测试短信**，弹出测试短信弹窗。

说明：

测试短信功能仅在短信 OTP 认证源开启状态下可用。

Authentication source name/ID	Description
 [blurred]	-

3. 在测试短信弹窗中，输入手机号码，单击**发送测试短信**，将以该短信 OTP 认证源配置内容，为该用户发送一条测试短信。

Test SMS

×

Mobile number *

测试邮箱

1. 登录 [账号风控平台](#)，在左侧导航栏，选择**认证管理 > 通用认证源**，进入通用认证源页面。
2. 在通用认证源页面，选择邮箱 OTP 认证源，单击**测试邮箱**，弹出测试邮箱弹窗。

说明：

测试邮箱功能仅在邮箱 OTP 认证源开启状态下可用。

[Redacted user information]

3. 在测试邮箱弹窗中，输入邮箱地址，单击发送测试邮箱，将以该邮箱 OTP 认证源配置内容，为该用户发送一条测试邮件。

Test email

Mail *

Send test email

Cancel

关闭和删除认证源

最近更新时间：2023-12-22 11:42:07

操作场景

本文为您介绍如何在账号风控平台控制台中关闭和删除认证源。

注意：

关闭认证源后，将影响应用对于认证源的使用，请谨慎操作。

删除认证源后，所有数据将无法恢复，请谨慎操作。

关闭认证源

1. 登录 [账号风控平台](#)，在左侧导航栏，选择**认证管理 > 通用认证源**，进入通用认证源页面。
2. 在通用认证源页面，选择所需认证源，选择所需认证源，单击

弹出“确认关闭”弹窗。

Authentication source name/ID	Description
	-

3. 在“确认关闭”弹窗中，单击**确认**，关闭关闭认证源。

说明：

认证源在应用的登录流程中被设置为首选认证源时，将提示不能关闭；如果需要继续关闭，可在应用流程中解除流程绑定后，再关闭认证源。

认证源被应用的登录流程中被设置为关联认证源时，将在关闭认证源后提示将影响应用对于认证源的使用。

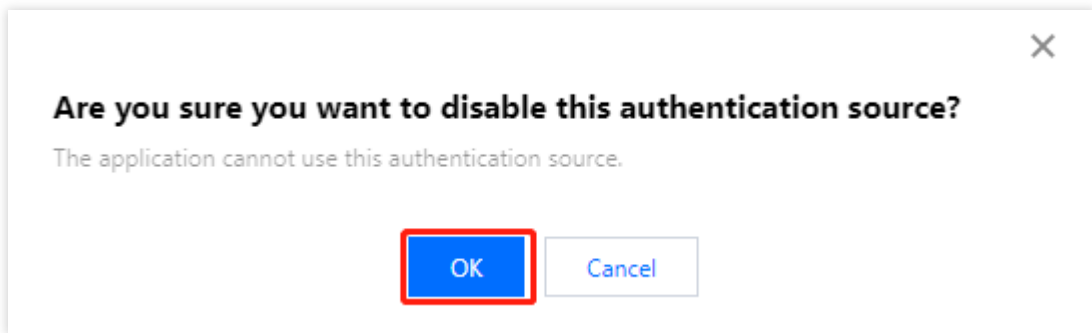

删除认证源

1. 登录 [账号风控平台](#)，在左侧导航栏，选择**认证管理 > 通用认证源**，进入通用认证源页面。
2. 在通用认证源页面，选择所需认证源，单击选择所需认证源，单击删除，弹出“确认删除”弹窗。

说明：

认证源在应用的登录流程中被设置为首选认证源时，将提示不能删除；如果需要继续删除，可在应用流程中解除流程绑定后，再关闭认证源。

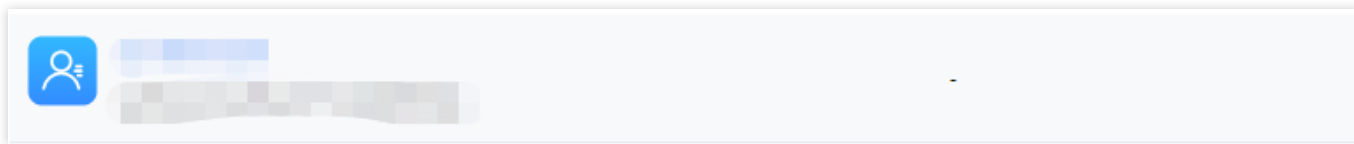

3. 在“确认删除”弹窗中，单击确认，即可删除认证源。

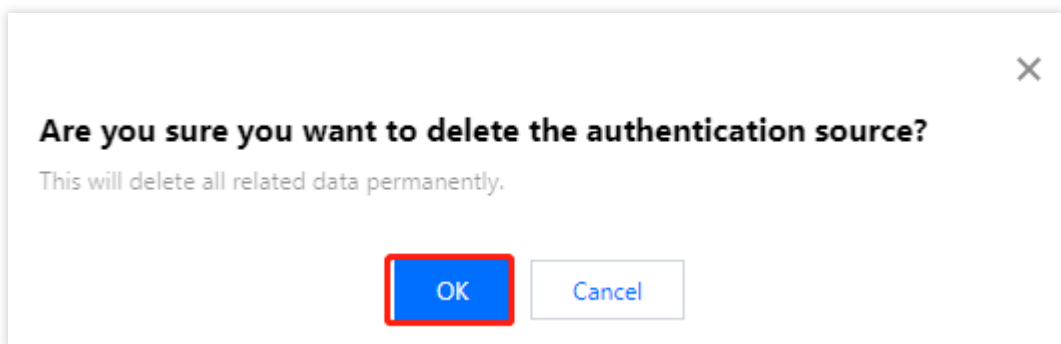

审计管理

最近更新时间：2023-12-22 11:42:07

操作场景

审计日志详细地记录了用户在平台上进行的关键操作，管理员可以随时对某条记录进行查看，对某次操作进行复盘，对高危行为进行统计。本文将为您介绍如何在账号风控平台控制台，查看用户操作日志。

操作步骤

1. 登录 [账号风控平台](#)，在左侧导航栏，选择**审计管理 > 用户操作日志**，进入用户操作日志页面。
2. 在用户操作日志页面，可以通过切换时间或者使用搜索框，来查看用户操作日志。
单击切换“时间”，选择今天、昨天、近7天、近30天的日期进行日志查看。

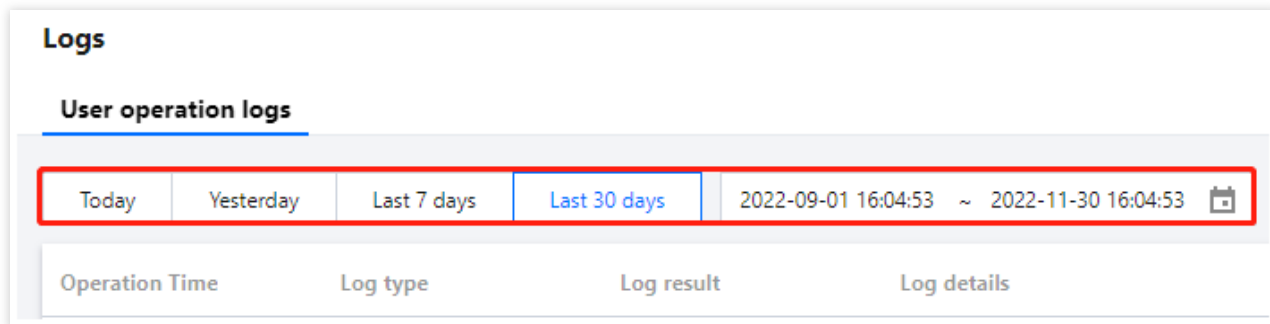

在搜索框中输入日志类型、日志结果、认证源、应用，单击

进行日志搜索。

User operation logs

Today Yesterday Last 7 days **Last 30 days** 2022-09-01 16:04:53 ~ 2022-11-30 16:04:53 SIG

Operation Time	Log type	Log result	Log details	Authentication source	Apply	IP address
[REDACTED]	SIGNUP	[REDACTED]	[REDACTED] fully id: [REDACTED]	[REDACTED]	[REDACTED]	[REDACTED]
[REDACTED]	SIGNUP	[REDACTED]	[REDACTED]	[REDACTED]	[REDACTED]	[REDACTED]

Total items: 2 10 / page 1 / 1 page

个性化设置

域名设置

最近更新时间：2023-12-22 11:42:07

操作场景

本文将为您介绍如何在账号风控平台控制台，设置腾讯云域名。

说明：

如果不配置，则采用默认域名。

设置腾讯云平台域名

1. 登录 [账号风控平台](#)，在左侧导航栏，选择**个性化设置 > 域名设置**，进入域名设置页面。
2. 在域名设置页面，选择腾讯云平台域名，新建目录时，会指定一个腾讯云平台域名为默认域名，用户可修改；输入所需域名，单击**保存**，即可修改域名。

Custom domain name

Tencent Cloud-hosted domain name Own domain name

https:// ⓘ

设置自有域名

1. 登录 [账号风控平台控制台](#)，在左侧导航栏，选择**个性化设置 > 域名设置**。
2. 在域名设置页面，选择**自有域名**，输入已有域名，单击**保存**，即可完成设置自定义域名。

Custom domain name

Tencent Cloud-hosted domain name Own domain name

https://

Verify domain name

Save

模板设置

短信模板

最近更新时间：2023-12-22 11:42:07

操作场景

账号风控平台默认为每个租户提供50条免费短信，超出免费额度后，平台将暂停为租户发送短信，控制台测试短信、门户短信 OTP 认证源登录都会受影响。为了确保业务的正常使用，管理员需要通过配置短信模板，为平台业务发送短信提供服务。

配置短信模板

1. 登录 [账号风控平台](#)，在左侧导航栏，单击**个性化设置 > 模板设置 > 短信模板**。
2. 在短信模板页面，单击界面右上角的**编辑**。
3. 在编辑页面，分别设置短信服务配置、短信模板配置的相关参数，单击**确定**。

Template settings

SMS message template Email template

SMS service configuration

* SMS Service

* SDK AppID

* Secret ID

* Secret Key

Verification code SMS

* Registration verification ⓘ

* Login ⓘ

* Two-step authentication ⓘ

* Modifying mobile number ⓘ

SMS service test

说明：

不同的短信服务配置的参数不同，平台目前**仅支持腾讯云短信服务**，后续会陆续支持其他短信服务的配置。以下为配置腾讯云短信服务所需要的相关参数。

短信服务配置

获取 SDK AppID

1. 登录 [腾讯云短信控制台](#)，在左侧导航栏，选择**应用管理 > 应用列表**，进入应用列表页面。
2. 在应用列表页面，单击**创建应用**，输入应用名称、简介和标签，单击**创建**，即可完成创建应用。

Create Application

Application Name*

Application Intro

0 / 300

Up to 300 characters

Tag (optional) ⓘ + Add

Create
Cancel

3. 在应用列表页面，选择所需应用，单击

获取该应用的 SDK AppID。

● **Default APP**

SDKAppID: ██████████

Tag: N/A

Disable

获取 SecretId 和 SecretKey

1. 登录 [访问管理控制台](#)，在左侧导航栏，选择**用户 > 用户列表**，进入用户列表页面。
2. 在用户列表页面，选择所需子账号，单击**用户名称**，进入用户详情页面。
3. 在用户详情页面，单击 **API 密钥**，选择所需密钥，单击

获取该子账号的 SecretId；单击**显示**，身份校验成功后，即可获取该子账号的 SecretKey。

短信模板配置

短信模板设置需要获取发送短信所需的短信签名和短信模板 ID，获取获取方法如下：

获取短信签名

1. 登录 [短信服务控制台](#)，在左侧导航栏，选择**国际短信 > 签名管理**，进入签名管理页面。
2. 在签名管理页面，单击**创建签名**，填写相关参数，单击**确定**。

- Signature Purpose:** Two radio buttons. The first is selected: 'For verified entities (such as websites, applications, official accounts, or mini programs with signatures verified by t)'. The second is 'For unverified entities (such as organizations, websites, or product names with signatures that are not verified by t)'. The text 't' likely refers to Tencent Cloud.
- Signature Type*:** A dropdown menu with the placeholder text 'Select signature type'.
- Signature Content*:** A text input field with the placeholder 'Enter signature content'. Below it, a note states: '2-12 characters, supporting Chinese, letters, and numbers. Cannot contain the 【】 symbol. Sample: Tencent Cloud.'
- Remarks:** A text area with the placeholder 'Enter purpose of applying for signature (optional)'. A character count '0 / 250' is shown at the bottom right of the text area.
- Buttons:** At the bottom left, there are two buttons: 'OK' (highlighted with a red box) and 'Cancel'.

3. 审核通过后，可以在签名管理页面，查看短信签名。

获取短信模板 ID

1. 登录 [短信服务控制台](#)，在左侧导航栏，选择**国际短信 > 正文模板管理**，进入正文模板管理页面。
2. 在正文模板管理页面，单击**创建正文模板**，填写相关参数，单击**确定**即可。

← Create Body Template
Singapore Your data will be stored in Singapore ▼
User Feedback Documentation

Template Name*

SMS Type Regular SMS Marketing SMS (available after upgrading to organization verification)

SMS Content* Use a Standard Template You can customize your template content or use a standard template. The use of a standard template will improve the review efficiency and approval rate.

Sample template: your login verification code is {1}, which will expire in {2} minutes. If the login was not made by you, ignore this message. {{number}} is customizable and must be consecutively numbered from 1, such as {1}, {2}, and so on

0 / 490

The current template is estimated to be sent in 0 messages.
 (Note: Signature and template variables will affect the number of messages billed)

1. For messages including only English characters, if an SMS message contains 160 characters or less, it will be billed as one message; otherwise, it will be billed as multiple messages based on the standard of 153 characters per message. For example, if an SMS message contains 320 characters, it will be billed as 3 messages (153 + 153 + 14 characters).
2. For messages including non-English characters, if an SMS message contains 70 characters or less, it will be billed as one message; otherwise, it will be billed as multiple messages based on the standard of 67 characters per message. For example, if an SMS message contains 150 characters, it will be billed as 3 messages (67 + 67 + 16 characters).
3. SMS template cannot contain the [] symbol
4. It is forbidden to send any finance-related verification codes, system notifications, or marketing SMS messages, as well as illegal SMS messages related to real estate, migration, politics, pornography, and violence. [Details>>](#)
5. You are not allowed to set a URL (including short URL) as variable, such as www.{1}.com. [Details>>](#)

Temple Sample: {1} is your login verification code, which will expire in {2} minutes. If you did not request for it, ignore this message.{{1} and {2} are customizable and must be consecutively numbered starting from 1, such as {1}, {2}, etc.)

Remarks

0 / 250

- The review will be completed within 2 hours after an SMS template is submitted.
- Review working hours: Monday to Sunday 9:00-23:00 (regardless of public holidays or not)

OK
Template Preview

3. 审核通过后，可以在正文模板管理页面，查看短信模板 ID。

邮箱模板

最近更新时间：2023-12-22 11:42:08

操作场景

账号风控平台默认为每个租户提供50封免费邮件。如果超出免费额度，平台将暂停为租户发送邮件，控制台测试邮箱 OTP、门户邮箱 OTP 认证源登录、MFA 二次认证都会受影响。为了确保业务的正常使用，管理员需要通过配置邮箱模板，保证平台正常发送邮件。

配置邮箱模板

1. 登录 [账号风控平台](#)，在左侧导航栏，单击**个性化设置 > 模板设置 > 邮箱模板**。
2. 在邮箱模板页面，单击界面右上角的**编辑**。
3. 在编辑页面，分别设置邮箱服务配置、邮箱模板配置的相关参数，单击**确定**。

Email service configuration

Email service: Tencent Message Push

Secret ID: IKID4zf5GCsLbcNs88sOefQvAAuPfePvBF5f

Secret Key: *****

Sender address: ciam@sendmail.tencentiam.com

Email template settings

Verification code: 20102
In the email template, the message body must contain otp and time placeholders, and no other placeholders allowed.
Sample: [Tencent Security] Your email OTP is: {{ otp }} and valid for {{ time }} seconds. Please enter it in time.

Reset password: 17570
In the password retrieving email template, the message body must contain three placeholders, namely name, mailverifycode and time. No other placeholders are allowed.
Sample: [Tencent Security]] Dear {{ name }} user, please use the security code {{ mailverifycode }} to reset your password your password. The code is valid for {{ time }} seconds.

Retrieve username: 17571
In the username retrieving email template, name is the one and only placeholder in the message body.
Sample: [Tencent Security] Dear user, you have retrieved your account: {{ name }}.

Email service test

Test now

OK Cancel

说明：

不同的邮箱服务配置的参数不同，平台目前**仅支持腾讯邮件推送**，后续会陆续支持其他邮件服务的配置。以下为配置腾讯云邮件服务所需要的相关参数。

邮箱服务配置

邮箱模板配置支持不同的邮箱网关，通过选择支持的邮箱服务，页面会动态加载该邮箱服务需要的配置信息。

获取 SecretId 和 SecretKey

1. 登录 [访问管理控制台](#)，在左侧导航栏，单击**用户 > 用户列表**。
2. 在用户列表页面，选择所需子账号，单击**用户名称**，进入用户详情页面。
3. 在用户详情页面，单击 **API 密钥**，选择所需密钥，单击

获取该子账号的 SecretId；单击**显示**，身份校验成功后，即可获取该子账号的 SecretKey。

获取发信地址

1. 登录 [邮件推送控制台](#)，在左侧导航栏，单击**邮件配置 > 发信域名**。
2. 在发信域名页面，单击**新建域名**，输入域名，此域名将用于创建发信地址使用，单击**提交**。详细配置参见 [发信域名](#)。

Create Sender Domain [X]

Domain

To avoid conflicts between SPF and MX records, do not use corporate email domains. If there is a corporate email domain, create a second-level domain under it and use the second-level domain here.

Submit Cancel

3. 在 [发信地址页面](#)，单击**新建**，配置相关参数，单击**提交**，即可完成新建发信地址，将用作账号风控平台发送邮件的发信地址。

Create Sender Address ✕

Sender Domain
Each domain supports up to 10 sender addresses.

Email Prefix @

Sender Name

Sender Address Preview

邮箱模板配置

1. 在 [发信模板页面](#)，单击**新建**，配置相关参数，单击**提交**，即可将该模板用于调用邮件推送服务使用。

Create Email Template ✕

Template Name *

Template type * HTML rich text Plain text

Email Summary

Email Body *

Choose a file/drag & drop here

Upload an HTML file. Only UTF-8 encoded files are supported. The file size cannot exceed 400KB.
 A variable in the email body is expressed with `{{variable name}}`, such as "Dear `{{name}}`". A variable name can only contain letters (a-z, A-Z), digits (0-9), and underscores (`_`).

Submit
Preview
Cancel

参数说明：

参数名称	参数描述	参数模板
模板名称	自定义名称。	-
模板类型	根据实际需求选择。 HTML 富文本：支持更多样式，可呈现丰富的内容。 纯文本：仅支持文字。	-

模板摘要	自定义摘要。	-
邮件正文	验证码：申请验证码的邮件模板时，邮件正文中必须包含且只能包含 otp、time 两个占位符。	【腾讯安全】您的邮件OTP是：{{ otp }}，有效时间为：{{ time }}秒。请尽快输入，避免失效。
	找回密码：申请找回密码的邮件模板时，邮件正文中必须包含且只能包含 name、mailverifycode、time 三个占位符。	【腾讯安全】尊敬的{{ name }}用户，您好：您通过“忘记密码”功能发起找回密码，本次找回密码的验证码为：{{ mailverifycode }}，有效时间为：{{ time }}秒。请尽快输入，避免失效。
	找回用户名：申请找回用户名的邮件模板时，邮件正文中必须包含且只能包含name一个占位符。	【腾讯安全】尊敬的用户，您好：您通过“忘记用户名”功能找回了您的用户名为：{{ name }}。

2. 在发信模板页面，可以看到刚刚创建的模板，复制发信模板 ID。
2. 在账号风控平台的邮箱模板配置中，需要填写提供验证码、找回密码、找回用户名三个审核通过的发信模板 ID。

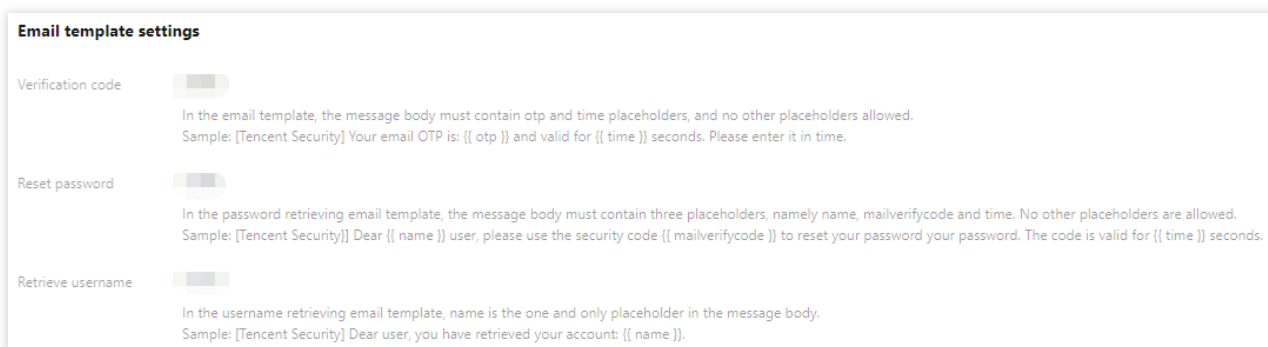

测试邮箱服务

1. 完成邮箱模板配置信息录入后，在保存邮箱模板配置之前，可单击[点击立刻测试邮箱服务](#)测试邮箱模板配置。

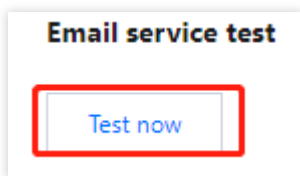

2. 在邮箱服务测试框中，输入待测试的有效的邮箱地址，选择测试模板，单击**发送**即可验证配置正确性。

Email service test ✕

* Email

* Test template Verification code Retrieve username Reset password

Send