消息队列 RabbitMQ 版

购买指南

腾讯云

版权所有：腾讯云计算（北京）有限责任公司

【版权声明】

©2013-2025 腾讯云版权所有

本文档（含所有文字、数据、图片等内容）完整的著作权归腾讯云计算（北京）有限责任公司单独所有，未经腾讯云事先明确书面许可，任何主体不得以任何形式复制、修改、使用、抄袭、传播本文档全部或部分内容。前述行为构成对腾讯云著作权的侵犯，腾讯云将依法采取措施追究法律责任。

【商标声明】

腾讯云

及其它腾讯云服务相关的商标均为腾讯云计算（北京）有限责任公司及其关联公司所有。本文档涉及的第三方主体的商标，依法由权利人所有。未经腾讯云及有关权利人书面许可，任何主体不得以任何方式对前述商标进行使用、复制、修改、传播、抄录等行为，否则将构成对腾讯云及有关权利人商标权的侵犯，腾讯云将依法采取措施追究法律责任。

【服务声明】

本文档意在向您介绍腾讯云全部或部分产品、服务的当时的相关概况，部分产品、服务的内容可能不时有所调整。您所购买的腾讯云产品、服务的种类、服务标准等应由您与腾讯云之间的商业合同约定，除非双方另有约定，否则，腾讯云对本文档内容不做任何明示或默示的承诺或保证。

【联系我们】

我们致力于为您提供个性化的售前购买咨询服务，及相应的技术售后服务，任何问题请联系 4009100100或95716。

文档目录

购买指南
- 计费概述
  - 计费规则概览
  - Serverless 版计费规则
  - 开源托管版计费规则
- 切换集群计费模式
- 购买方式
- 欠费说明
- 退费说明
- 账单说明

版权所有：腾讯云计算（北京）有限责任公司

购买指南
计费概述
计费规则概览

最近更新时间：2025-06-12 12:10:21

消息队列 TDMQ RabbitMQ 版推出了开源托管版和 Serverless 版两种集群售卖，本文概述各集群类型的售卖情况。

计费规则对比

项目	开源托管版集群	Serverless 版集群
售卖形态	按节点规格售卖	按 TPS 规格售卖
计费规则	具体计费规则请见 开源托管版计费规则	具体计费规则请见 Serverless 版计费规则
售卖规格	• 推荐：2核8G，4核16G，8核32G，16核32G，16核64G • 即将停止新增：2核4G，4核8G 说明：即将停止新增的规格计划在2025年下半年售罄，售罄后将无法新购或者变配到对应的节点规格。但是存量的集群管控功能、续费、升配等均不受影响。	TPS 规格范围：1,000 ~ 100,000
计费模式	计算和存储费用： • 包年包月（预付费） • 按小时计费（后付费）	计算费用： • 包年包月（预付费） • 按小时计费（后付费） 存储费用： • 按使用量计费（后付费）

Serverless 版计费规则

最近更新时间：2025-06-12 12:10:21

本文主要介绍 TDMQ RabbitMQ Serverless 版集群的计费方式、计费组成等信息。

计费方式

TDMQ RabbitMQ Serverless 版集群提供提供**包年包月（预付费）**和**按量计费（后付费）**两种计费方式。

- **包年包月**是一种需要先付费才能使用资源的计费方式，您在购买 Serverless 版集群时，系统会根据您选择的集群规格和购买时长计算出费用账单，您需要先结清账单，才能开始使用包年包月资源。**此种计费方式适用于业务流量峰值在不同时间段比较平稳，且长期使用的场景。**
- **按量计费**是一种根据您所购买的资源规格的实际使用量计费的付费方式，您可以先使用资源后再付费，费用按照小时整点结算，不足1小时，按1小时计算。**此种计费方式适用于测试或者流量峰值不确定的场景。**

计费项目

选购 TDMQ RabbitMQ Serverless 版集群的总费用计算方式如下：
集群整体价格 = 计算费用 + Queue 费用 + 存储费用 = TPS 大小 × TPS 单价 + Queue 数量 × Queue 单价 + 存储空间 × 使用时长 × 存储单价。

计费项	计费方式	说明
计算费用	• 包年包月（预付费） • 按量计费（后付费）	TDMQ RabbitMQ Serverless 版集群以消息收发 TPS 作为计算能力，计算费用按照 TPS 规格大小和使用时长计费，每种 TPS 规格提供一定额度的免费 Queue 数量。
Queue 数量	• 包年包月（预付费） • 按量计费（后付费）	您在选择 TPS 规格后，若所对应的免费 Queue 数量仍不满足业务需求，则可以额外单独购买。
存储费用	• 按量计费（后付费）	存储费用按照消息存储所占用的存储空间大小和存储时长计费。

价格说明

具体价格以 购买页 配置计算展出的费用为准。

计算费用

TDMQ RabbitMQ Serverless 版集群计算费用按照规格大小和使用时长收取费用。支持包年包月和按小时计费两种计费模式。

计费公式：TPS 费用 = TPS 规格单价 × 使用时长。
每个 TPS 规格支持不同的免费 Queue 数量，如当前的免费额度不满足您的业务需求，您可以购买额外的 Queue 数量。

版本	TPS 规格	免费队列数	最大队列数限制	最大连接数限制
专业版	1,000	100	6,000	1,000
	2,000	100	6,000	2,000
	4,000	200	6,000	4,000
	5,000	300	6,000	10,000
	8,000	300	6,000	10,000
	10,000	400	6,000	10,000
	15,000	400	6,000	10,000
	20,000	500	6,000	10,000
	30,000	500	6,000	10,000
	40,000	600	6,000	10,000
	50,000	600	6,000	10,000
	80,000	700	6,000	10,000
	100,000	800	6,000	10,000

说明：
除专业版外，TDMQ RabbitMQ Serverless 版还计划提供铂金版集群，支持 TPS 范围为 10w – 100w，如有需要，请联系我们申请。

TPS 的计数规则如下：

- TPS 计数 = 投递消息次数 + 接收消息次数（次数均按下述规则换算）
- 投递消息次数：投递一条消息算为一次投递次数，无论后续消息是否处理成功，是否有返回 ACK 响应。
- 接收消息次数：代表 Queue 接收到消息的条数，例如一个 Exchange 收到一条消息后路由到 4 个 Queue，则算为 4 次接收。
- 消息大小：按消息体小于计算，每 4 KB 算一次，不满 4 KB 的按 4KB 计算。例如，1 秒内发送一条 10 KB 的普通消息，消息发送 TPS 为 ⌈10/4⌉ = 3 次/秒，⌈ ⌉表示向上取整数。
- 特殊消息类型：

- 延时消息：TDMQ RabbitMQ Serverless 版的高级特性消息，发送延时消息时，TPS 计算次数需要再普通消息的基础上乘以 5 倍。消费延时消息时，与普通消息的计算次数相同。例如，1 秒内发送 3 条延时消息，消费 2 条延时消息，则消息收发的总 TPS 为 3 x 5 + 2 = 17 次/秒。

Queue 费用

您在选择 TPS 规格后，若所对应的免费 Queue 数量仍不满足需求，则可以额外单独付费购买。
Queue 数量以步长100为单位进行售卖，最高可支持6000个/集群。

存储费用

TDMQ RabbitMQ Serverless 版集群存储费用按照消息存储所占用的存储空间大小和存储时长计费，计费方式为按量计费（后付费），计量单位为 “XX 元/GB/小时”，每小时出一次账单，不足1小时，按1小时计算。
计算公式：存储费用 = 存储空间 × 使用时长 × 存储单价。

开源托管版计费规则

最近更新时间：2025-06-12 12:10:21

本文主要介绍 TDMQ RabbitMQ 托管版集群的计费方式、计费组成等信息。

计费方式

TDMQ RabbitMQ 开源托管版集群提供**包年包月（预付费）**和**按量计费（后付费）**两种计费方式。

- **包年包月**是一种需要先付费才能使用资源的计费方式，您在购买托管版集群时，系统会根据您选择的集群规格和购买时长计算出费用账单，您需要先结清账单，才能开始使用包年包月资源。此种计费方式适用于业务流量峰值在不同时间段比较平稳，且长期使用的场景。
- **按量计费**是一种根据您所购买的资源规格的实际使用量计费的付费方式，主要适用于测试或者流量峰值不确定的场景。您可以先使用资源后再付费，费用按照小时整点结算。

计费项目

选购 TDMQ RabbitMQ 开源托管版集群的总费用计算方式如下：
集群整体价格 = 计算配置价格 + 存储配置价格 = 单节点价格 × 节点数量 + 存储单价 × 存储大小。

计费项	说明
计算配置	主要为计算的服务费用，根据需求提供多种节点规格，有起步节点数和最高节点数范围限制，计算配置价格根据节点数量呈线性变化。
存储配置	主要为存储的服务费用，可以自定义存储空间（步长是100GB），存储配置价格根据存储大小呈线性变化。
公网带宽	默认赠送3Mbps，升配公网带宽后将对升配部分进行计费。若未升配公网带宽，则不会产生费用。

价格说明

具体价格以 购买页 配置计算展出的费用为准。

计算配置

计算配置费用 = 节点价格 × 节点数量

> **说明：**
> - 如果当前规格的节点数量限制不满足您的业务量需求，您可以 提交工单 申请支持。
> - 单节点集群不具备生产高可用，无法保证 SLA，请谨慎购买。

- 多可用区起步节点数：3个

- 单可用区起步节点数：1个
- 可选最高节点数：7个（仅奇数）

性能参考

本小节介绍托管版集群不同节点规格的性能差异，便于您在选购时参考。
如下规格性能为我们设定的一个参考基准值，实际性能不会低于此规格，以用户压测的数据为准，且不会产生规格外突发弹性能力费用。

- 消息类型：消息队列 RabbitMQ 版有4种消息类型：普通消息、持久化消息、优先级消息、延迟消息。发送或者消费 1 条消息都计算为 1 TPS。
- 消息大小：以 4 KB为 1 TPS 的计量单位，不满 4KB 按 4 KB 计算。单条消息大小的上限为 4 MB。

节点规格	单节点配置建议（仅供参考）		
	推荐 TPS（生产 + 消费）	推荐使用 Queue 数量	推荐使用连接数
2核8G	750 ~ 1250	100	1000
4核16G	2400 ~ 4000	200	2500
8核32G	4500 ~ 7500	500	5000
16核32G	9000 ~ 15000	800	8000
16核64G	9600 ~ 16000	1000	9000
2核4G（即将停止新增）	600 ~ 1000	100	500
4核8G（即将停止新增）	1500 ~ 2500	100	2000
~~8核16G~~（已售罄）	~~3000 ~ 5000~~	~~200~~	~~3000~~
~~4核12G~~（已售罄）	~~2100 ~ 3500~~	~~200~~	~~2500~~
~~8核24G~~（已售罄）	~~4200 ~ 7000~~	~~300~~	~~4000~~
~~12核24G~~（已售罄）	~~6000 ~ 10000~~	~~400~~	~~5000~~

关于单节点配置建议的说明：

- 消息队列 RabbitMQ 提供 TPS 配置建议，便于用户在选购节点规格时参考。业务生产环境需要以实际压测数据为准。

- 当集群生产消费 TPS 达到推荐值上限时，不会触发限流。但是，为了保证集群正常运行，建议按照 TPS 建议值来使用集群，以免流量太大导致的 CPU 和内存负载问题。
- 单节点集群建议用于测试场景，生产业务请选择多节点，多节点集群保证服务高可用。

关于节点规格“已售罄”和“即将停止新增”的说明：

- 已售罄的节点规格意味着在购买页无法新购，升配时也无法选择到已售罄的节点规格。但是存量的集群管控功能、续费、升配等均不受影响。推荐您使用正在售卖的节点规格。
- 即将停止新增的规格将在2025年下半年售罄，售罄后将无法新购或者变配到对应的节点规格。但是存量的集群管控功能、续费、升配等均不受影响。

存储配置

存储费用 = 存储空间 × 存储单价。
托管版集群各版本单节点存储均为200GB起步，您可以根据您的业务需求，选择更高的存储空间。选择步长为100GB。

公网带宽

包年包月计费模式下，公网带宽的费用如下：

地域	价格（单位：元/月）			
	≤ 3Mbps 的部分	4Mbps	5Mbps	6Mbps及以上（n 为设置的带宽上限）
广州、深圳金融、上海、上海金融、南京、北京、成都、重庆	0	96	125	205 + 80 ×（n − 6）
上海自动驾驶云	0	144	187.5	307.5 + 120 ×（n − 6）
硅谷、中国香港、弗吉尼亚、中国台北	0	120	150	250 + 100 ×（n − 6）
法兰克福、新加坡	0	92	115	195 + 80 ×（n − 6）
曼谷、首尔、东京	0	100	125	209 + 84 ×（n − 6）
雅加达	0	100	125	205 + 80 ×（n − 6）

按量计费模式下，公网带宽的费用如下：

地域	价格（单位：元/小时）

	≤ 3Mbps 的部分	4Mbps	5Mbps	6Mbps及以上（n 为设置的带宽上限）
广州、深圳金融、上海、上海金融、南京、北京、成都、重庆	0	0.2630	0.3424	0.5924 + 0.2500 ×（n − 6）
上海自动驾驶云	0	0.3944	0.5136	0.8886 + 0.3750 ×（n − 6）
硅谷、中国香港、弗吉尼亚、中国台北	0	0.3287	0.4109	0.7234 + 0.3125 ×（n − 6）
法兰克福、新加坡	0	0.2520	0.3150	0.5650 + 0.2500 ×（n − 6）
曼谷、首尔、东京	0	0.2739	0.3424	0.6049 + 0.2625 ×（n − 6）
雅加达	0	0.3944	0.5136	0.8886 + 0.3750 ×（n − 6）

版权所有：腾讯云计算（北京）有限责任公司

切换集群计费模式

最近更新时间：2025-06-12 17:23:52

操作场景

为了更加方便您使用 RabbitMQ，腾讯云开放了 RabbitMQ 按量计费和包年包月计费相互转换的功能，本文档介绍在 RabbitMQ 控制台进行计费模式切换的操作。

转换规则

- 计费方式转换成功及支付成功后，集群会即刻按新的计费模式计费，新集群的起始时间为转换成功时间。
- 集群计费模式转换之后，公网带宽也会自动转换计费模式。
- 计费模式由按量计费转换为包年包月的 RabbitMQ 不支持五天内无理由退还。

使用限制

- 仅“运行中”的状态集群支持转计费模式，在“发货/变配中/隔离中/异常”状态的集群不支持修改计费模式。
- 目前仅在开源托管版中支持计费模式转换。

操作步骤

按量计费转包年包月

1. 登录 TDMQ RabbitMQ 版控制台 。
2. 在左侧导航栏单击**集群管理 > 集群列表**，单击目标集群的操作栏的**更多 > 转包年包月计费**。
3. 在弹出的按量计费转包年包月窗口中，根据实际需求，设置续费时长以及是否自动续费。

4. 勾选**已阅读并同意计费模式转换规则**，单击**确认**。
5. 根据页面提示，完成支付，即完成转换操作。

包年包月转按量计费

1. 登录 TDMQ RabbitMQ 版控制台 。
2. 在左侧导航栏单击**集群管理 > 集群列表**，单击目标集群的操作栏的**更多 > 转按量计费**。
3. 在弹出的窗口中，确认退款总额及按量计费冻结费用。

4. 勾选**已阅读并同意计费模式转换规则**，单击**确认**，即完成转换操作。

购买方式

最近更新时间：2025-06-12 17:23:52

开源托管版购买说明

TDMQ RabbitMQ 开源托管版集群采用 **包年包月-预付费** 和 **按小时计费-后付费** 的计费方式，您可按照以下步骤购买服务：

1. 登录 TDMQ RabbitMQ 控制台 。
2. 在左侧导航栏选择**集群管理** > **集群列表**，单击**新建集群**，进入购买页。
3. 在购买页面，选择集群类型、计费模式、地域、可用区、集群规格等信息。

参数	是否必选	说明
集群类型	是	选择托管版集群。
计费模式	是	TDMQ RabbitMQ 托管版集群提供包年包月和按量计费的计费模式。
地域	是	选择和部署客户端的资源相近的地域。处于不同地域的云产品内网不通，购买后不能更换，请您谨慎选择。
RabbitMQ 版本	是	选择需要备托管的开源镜像版本，当前支持 3.8.30 和 3.11.8 两个版本
部署模式	是	单可用区和多可用区。单可用区部署不支持跨AZ容灾，建议选择多可用区部署，提升容灾能力。
可用区	是	根据实际需要选择可用区。当部署方式选择多可用区时，支持跨可用区部署，可以选两到三个可用区。
节点规格	是	根据您的业务需要选择合适的节点规格。
节点数量	是	根据您的业务需要选择合适的节点数量。
单节点存储规格	是	消息存储单独计费，在购买的存储范围内可以无限制保留消息，实际存储消耗可以按等于消息生产流量×保留时间来进行估算。
私有网络	是	将新购集群接入点域名绑定至指定的私有网络。
集群名称	是	填写集群名称， 3-64个字符，只能包含数字、字母、“-”和“_”。
镜像队列	否	建议开启镜像队列保证可用性。开启后会在实例详情-策略列表默认生成一条策略，可以删除，或自定义新策略覆盖该条默认策略。详情参考 策略列表 。
标签	否	用于分类管理资源，具体使用方法可参见 标签管理 。

4. 信息填写完成后，单击**立即购买**，根据系统提示步骤完成付款，即购买成功。

Serverless 版购买说明

> **关于开通 TDMQ RabbitMQ Serverless 版的说明：**
> 如果您希望使用消息队列 TDMQ RabbitMQ Serverless 版，请提交工单联系我们为您开通。

TDMQ RabbitMQ Serverless 版集群采用 **包年包月-预付费** 和 **按小时计费-后付费**的计费方式，您可按照以下步骤购买服务：

1. 登录 TDMQ RabbitMQ 控制台 。
2. 在左侧导航栏选择**集群管理** > **集群列表**，单击**新建集群**，进入购买页。
3. 在购买页面，选择集群类型、计费模式、地域、集群规格等信息。

参数	是否必选	说明
集群类型	是	选择 Serverless 版集群。
计费模式	是	TDMQ RabbitMQ Serverless 版集群提供包年包月和按小时计费的计费模式。
地域	是	选择和部署客户端的资源相近的地域。处于不同地域的云产品内网不通，购买后不能更换，请您谨慎选择。底层默认多可用区部署。
集群规格	是	目前仅支持专业版，铂金版敬请期待。
TPS 规格	是	按业务流量需求选择 TPS 规格，后续可以在控制台上快速变配。
消息保留时间	是	目前专业版默认支持 3 天。
Queue 个数	否	可调整的最小值为免费赠送的 Queue 数量，每个 TPS 规格都有免费赠送的 Queue 额度，如果无法满足您的需求，可以额外购买 Queue 数量。后续在控制台中，也可以增减集群的队列数量。
私有网络	是	将新购集群接入点域名绑定至指定的私有网络。
集群名称	是	填写集群名称， 3-64个字符，只能包含数字、字母、“-”和“_”。
标签	否	用于分类管理资源，具体使用方法可参见 标签管理 。

4. 信息填写完成后，单击**立即购买**，根据系统提示步骤完成付款，即购买成功。

欠费说明

最近更新时间：2025-06-12 17:23:52

注意事项

- 集群不再使用时请及时销毁，以免继续扣费。
- 集群被销毁/回收后，数据将会被清除且不可找回。

按量计费模式

- 按量付费的模式下，计费周期为“日”，即计费系统在下一个自然日就您上一个自然日的服务使用进行计量和出具账单，并在您的账户中按账单金额扣除服务费用；
- 如当前账户余额不足，但是当前的用量在免费额度内，可以继续使用；
- 如账号金额不足且无欠费不停机特权时，消息队列 TDMQ RabbitMQ 版在24小时内可继续使用且继续扣费，24小时后消息队列 TDMQ RabbitMQ 版将停止服务，无法正常收发消息、控制台和云 API 无法正常调用，并继续产生资源占用费用。
- 停止服务后，系统对消息队列 TDMQ RabbitMQ 版进行如下处理：

停止服务后的时间	说明
≤ 7天	若充值至余额大于0，计费将继续，用户可重启消息队列 TDMQ RabbitMQ 版。
	若您的账户余额尚未充值到大于0，则无法重启消息队列 TDMQ RabbitMQ 版。
> 7天	若您的账户余额未充值到大于0，按量计费的消息队列 TDMQ RabbitMQ 版资源将被销毁，所有数据将被清理，且不可找回。消息队列 TDMQ RabbitMQ 版资源被销毁时，我们将通过邮件及短信的方式通知到腾讯云账户的创建者以及所有协作者。

包年包月模式

到期预警

包年包月实例在到期前7天开始，系统会自动每隔1天向您推送到期预警消息。预警消息将通过**邮件及短信**的方式通知到腾讯云账户的创建者以及所有协作者。

欠费提醒

包年包月实例到期当天及以后，每隔1天向您推送欠费隔离预警消息。预警消息将通过**邮件及短信**的方式通知到腾讯云账户的创建者以及所有协作者。

欠费处理

在您账户余额充足的情况下，若您已设置了自动续费，设备到期当日会执行自动续费。
在您的集群实例到期后24小时内，集群可以正常使用，若您在此期间进行续费，**被续费的集群实例续费周期的起始时间为上一个周期的到期日。**若您未进行续费，24小时后 TDMQ RabbitMQ 版将停止服务，无法正常收发消息、控制台和云 API 无法正常调用，并继续产生资源占用费用。
停止服务后，系统将对集群实例进行如下处理：

停止服务后的时间	说明
≤ 7天	停止服务后，控制台和 API 将无法正常使用，集群内已保存和未消费的消息将不会保留。在此期间进行续费操作，续费成功后集群恢复使用。
> 7天	若您在实例停止服务后7天内未完成续费操作，集群资源将被销毁，所有数据将被清理，且不可找回。集群被销毁时，我们将通过邮件及短信的方式通知到腾讯云账户的创建者以及所有协作者。

欠费注意事项：

- 请在收到欠费通知后，及时前往控制台 充值中心 进行充值，以免影响您的业务。
- 如您对消费明细有疑问，可以在控制台 资源账单 页面查阅和核对您的消费明细。
- 如您对具体的扣费项有疑问，可以参见 价格说明 了解具体的计费项含义及计费规则。
- 您还可以通过计费中心的余额告警功能，自行设定欠费预警。详细信息请参见 余额预警指引 。

注意：

上述欠费处理目前仅对开源托管版集群生效，Serverless 版的包年包月集群欠费处理即将上线，将与上述描述保持一致。目前 Serverless 版集群欠费或到期24小时内，集群可以正常使用，24小时后集群将自动被销毁。

退费说明

最近更新时间：2025-02-26 15:26:02

按量计费

按量计费模式下的集群可随时销毁集群，销毁完成后计费将终止。

包年包月

5天无理由自助退还

退款说明

消息队列 TDMQ RabbitMQ 版产品遵守腾讯云 云服务退货说明，若您在购买集群后有任何不满意，我们支持五天内无理由自助退还，具体规则如下：

- 对于每个主体，自新购实例之日起5天内（含5天），可享受1个实例5天无理由退还。退款金额为**购买时花费的全部消耗金额**，包括现金账户金额、收益转入账户金额以及赠送账户金额。
- 如出现疑似异常/恶意退货，腾讯云有权拒绝您的退货申请。

退款金额及途径

购买时使用的代金券不支持退还，购买时使用的非代金券费用按支付方式（现金/赠送金）及支付比例退还到支付方腾讯云账户。

非全额退款

不满足五天内无理由全额退款规则的预付费云产品退货退款，退款说明如下：

退款说明

- 单价和折扣按照系统当前的优惠为准。
- 参与活动购买的产品，如若退款规则与活动规则冲突，以活动规则为准，活动规则中若说明不支持退款，则无法申请退款。
- 推广奖励渠道订单暂不支持自助退款，请提交工单发起退款申请。
- 如出现疑似异常/恶意退货，腾讯云有权否决退货申请。

退款金额及途径

退款金额 = 订单实付金额 − 资源已消耗金额
计算方式基于**使用时长**计算：
已消耗金额 =（已使用时长 / 总时长） × 订单原价 × 当前折扣
使用时长不足1天按1天计算，当前折扣根据已使用时长匹配系统当前折扣。

账单说明

最近更新时间：2025-06-12 17:23:52

操作场景

若您对消息队列 RabbitMQ 版的扣费情况产生疑问，可以前往费用中心查看消费明细。

操作步骤

1. 登录 TDMQ RabbitMQ 控制台 。
2. 在页面右上方，将鼠标悬浮至**费用**，在下拉框中点击**费用账单**，进入费用中心。
3. 在**费用账单** > **账单概览**页面，可以查看您账户下所有产品的消费概览。

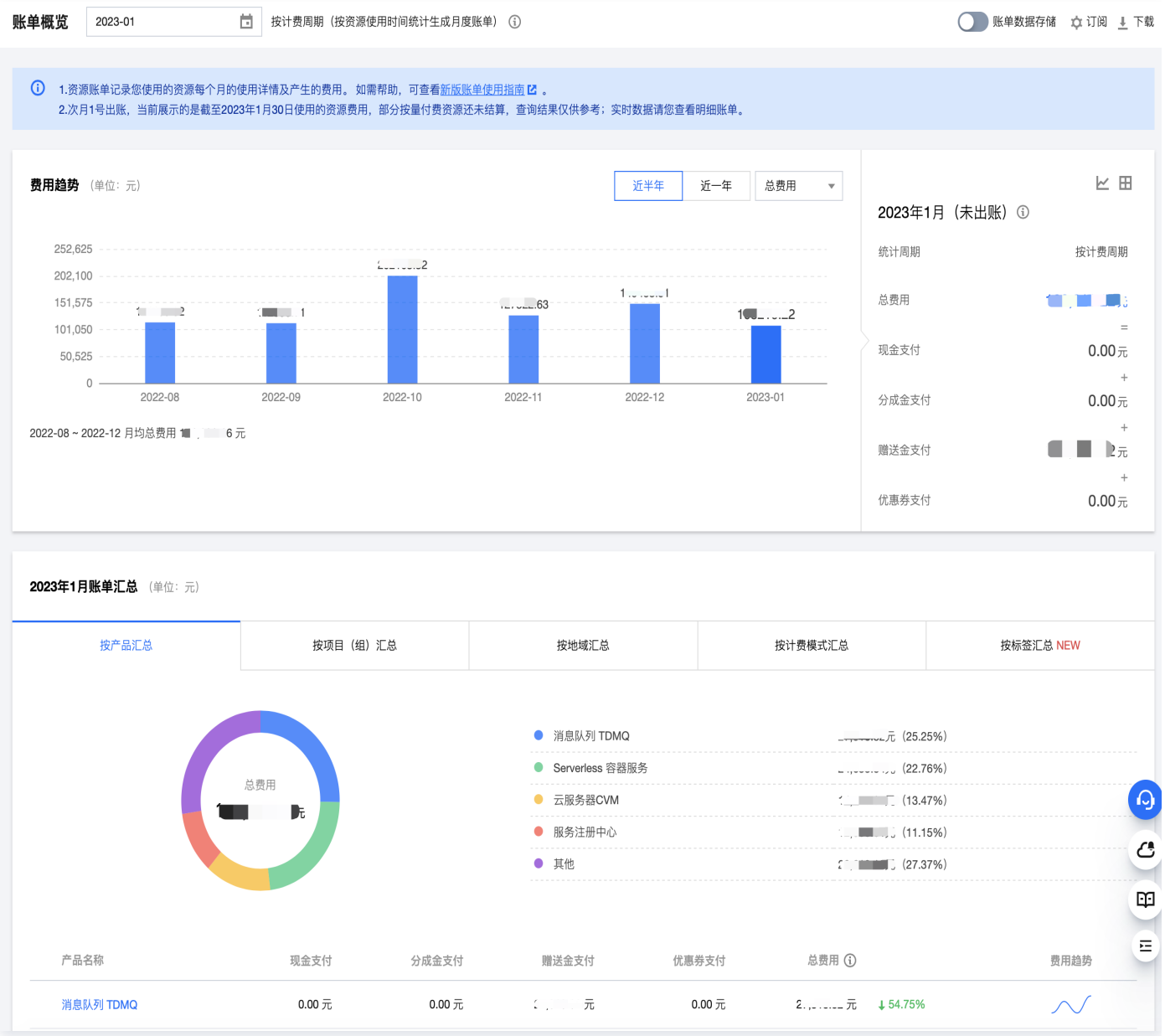

4. 在**费用账单** > **账单详情**页面，可以查看您账户下各产品单位计费周期内的消费记录。

> **说明：**
> 资源 ID 账单在次月1号出账，资源 ID 账单数据可能有延迟，查询结果仅供参考；实时扣费数据请您查看明细账单。

- 资源 ID 账单：在账单详情页面选择**资源 ID 账单**页签，以消息队列 RabbitMQ 版为例，产品选择**消息队列 TDMQ**，子产品选择**消息队列 RabbitMQ 版**，可以查看消息队列 RabbitMQ 版的各资源实例的消费明细。

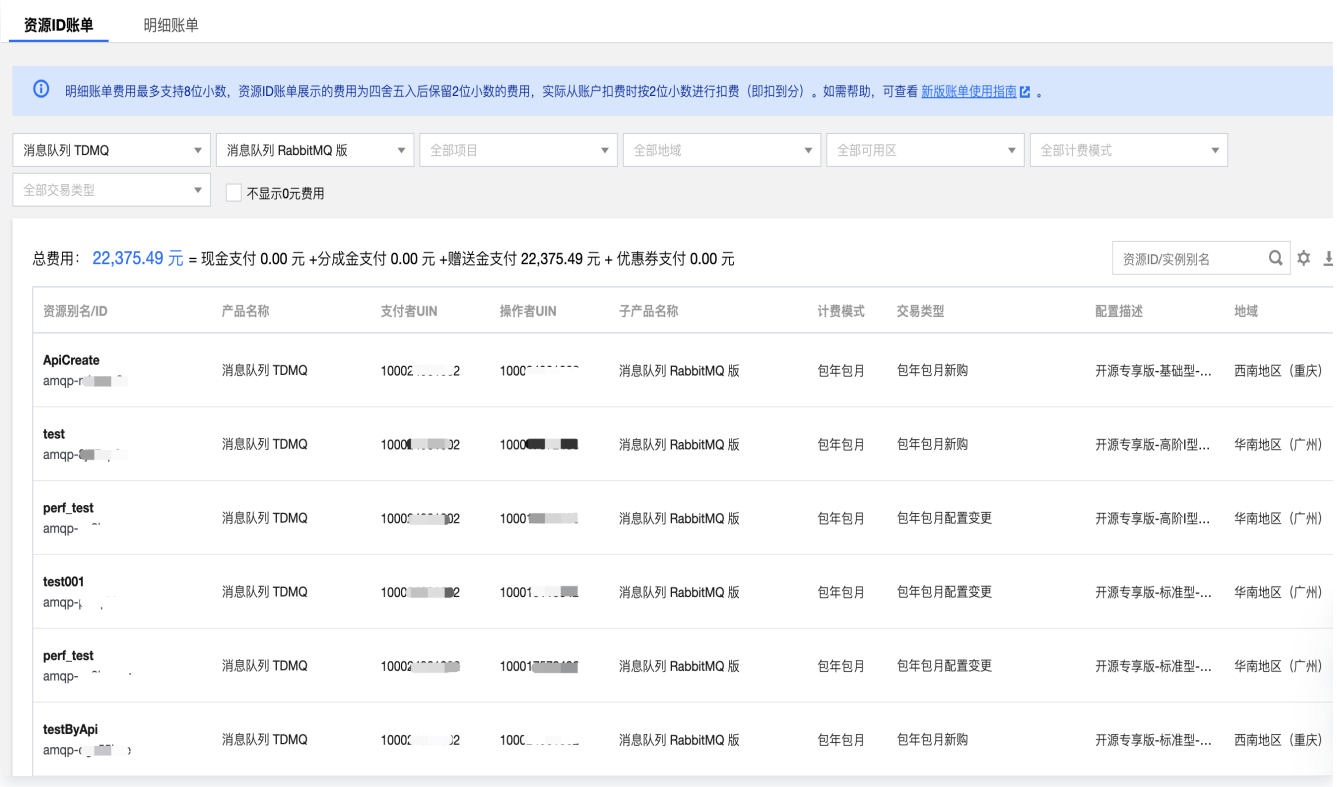

- 明细账单：在账单详情页面选择**明细账单**页签，以消息队列 RabbitMQ 版为例，产品选择**消息队列 TDMQ**，子产品选择**消息队列 RabbitMQ 版**，可以查看每个集群在计费周期内计算配置和存储配置的费用。

资源ID账单　**明细账单**

支持页面在线查询近18个月账单数据，超过18个月的历史账单及数据量过大的月份账单可下载文件至本地查看。
明细账单费用最多支持8位小数，资源ID账单展示的费用为四舍五入后保留2位小数的费用，实际从账户扣费时按2位小数进行扣费（即扣到分）。如需帮助，可查看 新版账单使用指南 。

消息队列 TDMQ | 消息队列 RabbitMQ 版 | 全部组件类型 | 全部项目 | 全部地域 | 全部可用区
全部计费模式 | 全部交易类型 | 不显示0元费用

总费用： 22,375.49000000 元 = 现金支付 0.00000000 元 +分成金支付 0.00000000 元 +赠送金支付 22,375.49000000 元 + 优惠券支付 0.00000000 元

资源别名/资源ID/使用者UIN

资源别名/ID	产品名称	计费模式	项目	子产品名称	组件类型	组件名称	地域	可用区
perf_test amqp-	消息队列 TDMQ	包年包月	默认项目	消息队列 RabbitMQ 版	开源专享版配置	开源专享版-高阶I型-节点	华南地区（广州）	广州三区
perf_test amqp-	消息队列 TDMQ	包年包月	默认项目	消息队列 RabbitMQ 版	专业版存储配置	专业版-高性能云硬盘-存储配置	华南地区（广州）	广州三区
test001 amqp	消息队列 TDMQ	包年包月	默认项目	消息队列 RabbitMQ 版	开源专享版配置	开源专享版-基础型-节点	华南地区（广州）	广州三区
test001 amqp-	消息队列 TDMQ	包年包月	默认项目	消息队列 RabbitMQ 版	专业版存储配置	专业版-高性能云硬盘-存储配置	华南地区（广州）	广州三区
test001 amqp-	消息队列 TDMQ	包年包月	默认项目	消息队列 RabbitMQ 版	开源专享版配置	开源专享版-标准型-节点	华南地区（广州）	广州三区
test001 amqp-	消息队列 TDMQ	包年包月	默认项目	消息队列 RabbitMQ 版	专业版存储配置	专业版-高性能云硬盘-存储配置	华南地区（广州）	广州三区